

2017
平成29年 2

人口と世帯 平成29年1月1日現在

人口 17,015人(9人減)
男8,378人(1人減) / 女8,637人(8人減)
世帯数 7,403(11世帯減)



立春を迎えますが、
まだまだ寒い日が
続きます。体調を
崩さないよう注意
しましょう！

日の出町イメージキャラクター
「ひのでちゃん」

日 報 出
日の出

〒190-0192(個別郵便番号) 東京都西多摩郡日の出町平井2780

役場 代表電話 ☎042(597)0511

メールアドレス info@town.hinode.tokyo.jp

ホームページ http://www.town.hinode.tokyo.jp/

祝成人

まちの未来を担う 新成人が165人誕生しました!



1月9日の成人の日に、イオンモール日の出イオンホールにて日の出町成人式が盛大に挙行されました。心配された雨も式典開催の頃にはあがり、久しぶりの再会に会場にはたくさんの笑顔が溢れていました。式典第2部では、シドニーオリンピック柔道81Kg級金メダリスト 瀧本 誠さんによる講演会が行われ、「計画をたて行動することが大事」と新成人へ熱いエールが送られました。

これから先、様々な壁にぶつかり戸惑うこともあるかと思いますが、あなたの周りにはサポートしてくれる仲間がいます。ともに頑張りましょう!

問 文化スポーツ課 社会教育係 内線541

今月の 主な記事

- ▼P 2 お知らせ「町長・副町長の給与を減額しました」「人権擁護委員の委嘱」ほか 子育て・教育「2月期 児童手当・児童育成手当の支給」ほか
- ▼P 3 安全安心・環境・まちづくり、税金、保険・年金
- ▼P 4 催し「男女共同参画事業講演会」「やまびこシネマ」ほか
- ▼P 5 講座・教室「ひので町民大学」ほか
- ▼P 6 募集、ご寄附、福祉とけんこう
- ▼P 9 いきいき健康情報、広報からのお知らせ
- ▼P10 人事行政の運営状況の公表
- ▼P14 児童館からのお知らせ、図書館からのお知らせ
- ▼P15 2月カレンダー、休日・祝日の医療機関
- ▼P16 ひのでトピックス「東京都指導農業士の認定」「第46回日の出町元旦健康マラソン大会」「日の出町消防団出初式挙行」

お知らせ

町長・副町長の給与を減額しました

平成28年7月に発生した集団予防接種事故につきまして、当日、接種を受けられたお子様、保護者並びに町民の皆様にご心配とご迷惑をおかけした責任を明らかにするため、平成29年1月分の給料を町長10%・副町長8%減額いたしました。また、関係職員に訓告・嚴重注意等の処分を行いました。

今後、事故の再発防止に努め、安心して予防接種を受けていただける環境づくりに取り組んでまいります。

総務課職員係

内線 305
内線 501

人権擁護委員の委嘱

1月1日付で法務大臣から、葛谷さとみ氏(再任)、敕使河原麻美氏(再任)が人権擁護委員に委嘱されました。



人権擁護委員は、国民の基本的人権が侵害されることのないよう監視し、もしこれが侵害された場合は、その救済のため、すみやかに適切な処置をとるとともに、常に自由人権思想の普及高揚に努めています。

町民課窓口サービス係

内線 281

学校施設(校庭・体育館)の利用割付会議

学校施設(校庭・体育館)の定期的な利用を希望する団体は、利用割付会議に出席してください。

利用割付会議

登録団体を対象に利用日・時間などを決定します。

日時 2月16日(木)午後7時30分

場所 役場3階 第1・2会議室

利用割付期間 4月～平成30年3月分

利用割付基準 1回2時間まで。利用日・時間は会議で決定(時間延長などは「理由書」が必要)

利用割付時間 平日午後5時～9時30分

分/土日・祝午前9時～午後9時30分

団体登録

利用割付会議へ出席する団体は、教育委員会への登録が必要です。

登録要件

①町内在住・在勤で10人以上の団体(ただし、他団体に登録されている方は不可) ②代表者または責任者が20歳以上の方

登録書類の配付 2月10日(金)まで文化スポーツ課で配付▼平日の午前8時30分～午後5時15分

※作成した登録申請書を持参のうえ利用割付会議へ出席してください。登録要件を満たしていない場合、利用割付会議への出席ができませんのでご注意ください。

文化スポーツ課スポーツ振興係

内線 545

子育て・教育

2月期 児童手当・児童育成手当の支給

10～11月分を3日(金)に指定口座へ入金予定です。ご確認ください。

子育て福祉課 子育て支援係

内線 298

ファミリー・サポート・センター事業説明会及び協力会員向け講習会

昨年10月から始まった本事業の説明会及び協力会員向けの講習会を開催します。

説明会(利用・協力会員対象)

日時 2月17日(金)午後7時～8時30分

場所 役場3階 第3会議室

講習会(協力会員対象)

第1回 日時 2月24日(金)

午後1時30分～4時30分

第2回 日時 2月28日(火)

午前10時～11時30分

※両日の参加が必須となります

場所 いずれも役場3階 第1・2会議室

申込 事前に電話連絡のうえ、子育て福祉課窓口まで▼2月17日(金)締切

子育て福祉課 子育て支援係

内線 296

宝光保育園から



第50期インフアント(乳幼児)マッサージ教室

日時 2月22日・3月1日・8日・15日 毎

子育て支援情報!!

子ども家庭支援センター 内線 297
または専用電話 ☎(597) 6177

子育てグループ活動では、スタッフが保育をお手伝いします。初めての方も気軽にご参加ください。申込は前月1日(1日が役場閉庁日の時は翌開庁日)～受付開始です。キャンセル時は必ずご連絡ください。

事業名	日時(受付時間)	場所	内容など
50 ママさんヨガ	2/20(月) 9:45～11:30	保健センター	対象 未就学児(おおむね3カ月以上) 講師 体操指導講師 柳千恵さん 定員 20組 持物 タオル・飲物 申込 直接または電話 平日8:30～17:00(12:00～13:00除く) 2月17日(金)締切
50 親子で操体	2/27(月) 9:45～11:30	2F	対象 未就学児(おおむね3カ月以上) 講師 体操指導講師 敕使河原麻美さん 定員 20組 持物 タオル・飲物 申込 直接または電話 平日8:30～17:00(12:00～13:00除く) 2月24日(金)締切

学校給食用食材の放射性物質測定結果

12月に行った検査結果は、次のとおりです。

検査回数 6回 検査食材 26品目
検査結果 放射性物質(セシウム134・137)を測定した結果、全ての食材が日の出町で使用する基準値以下でした。

なお、基準値は50ベクレル以下と定めています。

問 学校給食センター ☎(597)3414

安全安心



交通安全共済「ちよこつと共済」の受付

東京都39市町村の住民が会費を出し合い、交通事故にあった時、見舞金を受けられる助け合いの制度です。

2月1日(水)から新年度の加入受付を、町内各金融機関(郵便局は除く)・役場1階「西武信用金庫派出所」で開始します。

手続きは簡単!しかも選べる2コース!

Aコース
会費年額1千円で最高300万円の見舞金

Bコース
会費年額500円で最高150万円の見舞金

どちらのコースも、会員が交通災害で死亡した時に、中学生以下のお子さんが

いる場合、年額10万2千円の交通遺児年金が支給されます。詳しくはパンフレット、加入申込書、ちよこつと共済ホームページをご覧ください。

出張受付を開設します

日時 2月19日(日)午前10時〜午後4時
場所 イオンモール日の出

※ちよこつと共済出張受付と併せて、自転車シミュレーターを体験コーナーを開設します。この機会に、ぜひ自転車の安全な乗り方を学びませんか。



問 生活安全安心課防災・コミュニティ係 内線 331

環境・まちづくり

リサイクル情報交換コーナー

ゆずります

① スタッドレスタイヤ(16インチ)

利用したい方は、環境リサイクル係へご連絡ください。掲載品は、持ち主と直接交渉いただきます。※品物のやり取りなどに関し町は一切責任を負いません。

問 生活安全安心課環境リサイクル係 内線 335



小中学校の空間放射線量測定結果

町内の全小・中学校の空間放射線量の継続的な測定を行っています。

1月11日〜17日に校庭で測定した結果、全ての地点で基準値以下でした。

測定した数値は学校教育課をご覧ください。開いています。

問 総務課 広聴広報係 内線 306

循環組合の焼却灰の放射性物質測定結果

東京たま広域資源循環組合は、日の出町内のエコセメント化施設へ搬入する焼却灰(主灰・飛灰・飛灰固化物)の放射性物質濃度、二ツ塚処分場とエコセメント化施設周辺の空間放射線量の測定を行っています。

12月1日〜28日に行った調査結果は、全ての調査で基準値以下でした。

なお、測定した数値は、企画財政課でご覧いただけます。

問 企画財政課 企画係 内線 311

税金

中小企業向け省工本促進税制
法人事業税・個人事業税の減免



東京都では、中小企業者が行う省工本設備などの取得を支援するため、法人事業税・個人事業税を減免しています。

詳細は、主税局ホームページ



主税局 HP

ページ「東京版環境減税について」をご覧ください。

問 八王子都税事務所 事業課

法人事業税班 ☎042(644)1115
個人事業税班 ☎042(644)1114

保険・年金

国民健康保険限度額適用認定証の交付

国民健康保険では、入院などでひと月にかかる医療費の自己負担額が高額になる場合に、申請により限度額適用認定証を交付しています。

限度額適用認定証とは、入院などひと月にかかる医療費が高額になる場合に、被保険者証と併せて医療機関に提示することによって、窓口での自己負担額が世帯ごとに定められた限度額まで抑えられるというものです。

ただし、国民健康保険税に滞納がある世帯の被保険者におかれましては、国民健康保険法施行規則により、原則的に限度額適用認定証の交付が受けられませんのでご注意ください。また、限度額適用認定証の交付が受けられない方で高額療養費に該当する場合には、規定額の範囲内で貸付制度があります。詳細はお問い合わせください。

問 町民課 保険年金係 内線 286



全国の年金事務所で年金の
予約相談を実施しています



日本年金機構では、お客様からの年金相談をより丁寧に効率的に対応していくため、全国の年金事務所での年金の予約相談を実施し、お客様に利用しやすい環境づくりに取り組んでいます。年金事務所の窓口で年金請求の手続きや、受給している年金についての相談を希望する方は、ぜひ、予約相談をご利用ください。

予約相談実施時間 月曜～金曜日の午前8時30分～午後4時まで

申込 予約相談の受け付けは、お近くの年金事務所または「ねんきんダイヤル」で☎0570(05)1165▼相談希望日の1カ月前から前日まで受け付け

※ご連絡の際は、基礎年金番号の分かる年金手帳や年金証書をご準備ください。

問 青梅年金事務所
☎0428(30)3410

催し

男女共同参画事業 講演会

〜共に生きる社会へ〜



元日本テレビアナウンサー・記者 数本雅子氏

男女が共に自分らしく生き、思いやりのある町をめざし、講演会を開催します。

講師は、日本テレビアナウンサーとして、数々の番組に出演し、報道記者としても活躍。現在は、医療・人権問題の執筆・講演などで活躍中の数本雅子氏をお招きします。男女を越えて、誰もがイキイキと生きがい、やりがいを見つけて動き出したくなる講演になりますので、ぜひ、ご参加ください！

日時 2月19日(日)
午後1時30分～(約90分)

場所 役場3階第1・2会議室

対象 町内在住または在勤の方

定員 80人(申込み先着順・参加費無料)

申込 2月13日(月)までに企画財政課窓口・FAX(597)4369・電話・✉kakku@town.hinode.tokyo.jp)で申込

※ファックス・メールで申し込みの場合、代表者氏名、住所、電話番号、申込人数(5名まで可)、在勤の方は会社名を記載してください。※当日の参加申込もできますが、立ち見になる場合があります。

社会福祉協議会映画会

内線 311



地域の中で、生活のしづらさを抱えている人たちへの理解を深めることを目的に、映画会を開催します。すべての子どもに居場所がある学校作りを題材にした「みんなの学校」を上映します。

日時 2月22日(水)



入場引換券を配付します。定員になり次第締め切ります。

問 日の出町社会福祉協議会
☎(597)6187

第3回 やまびこシネマ



今回のテーマは『家族』です。
上映作品 「沖縄美ら海水族館」
舞台を沖縄美ら海水族館に設定し、美しい自然や生き物との出会いを描く映画です。ぜひ、ご家族でご鑑賞ください。

日時 2月26日(日)午前10時～(9時30分受付開始) **場所** イオンシネマ日の出

対象 町内在住の小中学生及び幼児と保護者 ※保護者同伴(大人の付き添いあり)での参加をお願いします。

定員 100人(定員を越えた場合は抽選)
費用 1人300円

※映画館での他の割引



(C)2014「映画 沖縄美ら海水族館」製作委員会

引サービスとの併用はできません。
主催 日の出町青少年委員
協力 日の出町青少年健全育成会
申込 電話・はがき・FAX(597)6698
✉ bunka@town.hinode.tokyo.jp
▼2月15日(水)必着

はがきの書き方

表面	裏面
(役場専用郵便番号) 52 1900192	あなたの ①郵便番号・住所 ②氏名(ふりがな) ③年齢 ④電話番号 ⑤生徒及び児童は 学校名及び学年 ⑥保護者の方の一般、 シニアの内訳
日の出町教育委員会 文化スポーツ課 「やまびこシネマ」 参加希望	

問 文化スポーツ課 社会教育係 内線 541

知っておきたい！成年後見制度講演会

制度の基本的なことから事例を含めた内容まで、実際に後見業務を行っている司法書士がわかりやすく説明します。どなたでも参加できます。

日時 3月14日(火)午後2時～4時
場所 役場3階第1・第2会議室

講師 あきる野司法書士事務所

石井寛昭氏

定員 70名(先着順) 費用 無料

申込 社会福祉協議会窓口・電話▼2月1日(水)受付開始(土日を除く午前9時～午後5時)

問 日の出町社会福祉協議会
☎(597)4845



町民ウォーキング



ピルの合間のオアシスを歩いて、心を癒してみませんか。

日時 3月26日(日) 午前8時15分

荒天の場合中止

※天候不順による実施の有無については、当日の午前7時以降役場へお問合わせください。☎(597)0511

集合場所 武蔵引田駅改札前

コース 武蔵引田駅から電車移動↓東京駅(スタート)↓皇居外周↓東京駅(ゴール)の約9キロ

対象 町内在住または在勤の方

費用 40円(保険代)当日集金。※往復の電車代は各自で負担となります。

参考・武蔵引田駅～東京駅の往復運賃1千840円になります。

持物 歩きやすい服装、タオル、雨具、飲物、保険証(コピー可)、レジャーシート、替え靴下

※履き慣れた運動靴でご参加ください。

※12時30分頃にゴールして解散します。お昼の時間は設定しません。

申込 FAX(597)6698・電話・(☎) bunka@town.hinode.tokyo.jp) ▼2月17日(金)締切

※小学生・中学生も参加できますが、保護者の同伴が必要です。

※小雨でも開催しますので、雨具をお持ちください。

※「ひのでちゃん行政カードポイント付与対象事業」になりますが、当日は武蔵引田駅集合のため、ポイント付与することができません。「町民ウォーキング参加証明書」をお渡ししますので、後日、文化スポーツ課でポイントを付与します。

問 文化スポーツ課スポーツ振興係 内線545

野鳥観察会



日時 2月19日(日) 午前9時～午後1時

場所 平井川(お問い合わせください)

持物 お弁当・飲物・雨具

服装 長袖・長ズボン・帽子・しっかりした靴

※小学生未満は保護者同伴

問 ネイチャークラブ事務局 武智 ☎090(5308)2382

立川防災館から



春の火災予防運動特別企画

期間 2月25日(土)～3月11日(土)

■パネル展示

東京消防庁管内で、平成28年中に発生した火災などについて、パネル展示で紹介し火災予防の高揚を図ります。

場所 2階展示コーナー

■ぬり絵・ペーパークラフトを作ろう！
キュータのぬり絵と消防自動車(ポンプ車)のペーパークラフトを作ろう。

場所 2階児童コーナー・防災資料室

対象 小学生以下

新米パパママのための応急手当講習会

日常生活に潜む赤ちゃんの事故防止策、病気やけがに対する応急手当及び心肺蘇生を学びます。

日時 毎月第2土曜日 午前11時～正午

※2月は工事のため25日の第4土曜日になります。

対象 1歳未満のお子さんがいるパパママ及びこれから新しくパパママになる方
定員 12組(先着順・要予約)

問 立川防災館 ☎(521)1119

講座・教室

50歳以上のイラスト
ひので町民大学

人物シリーズ講座



歴史上のある人物に焦点をあてて、その人物の一般的には知られていない事柄についても掘り下げて学びます。

今回は、戦国時代で特に有名な3人の

武将それぞれについて講座を行ない、全3回で開催いたします。

- ① 織田 信長 期日 2月17日(金)
 - ② 豊臣 秀吉 期日 2月24日(金)
 - ③ 徳川 家康 期日 3月3日(金)
- ※お好きな回だけでも受講可能です。申込み多数の場合は、各回で抽選します。

時間 各回午後7時～9時

場所 役場3階第1・2会議室

定員 各回70人

講師 元松陰大学教授 伊東秀征氏

対象 町内在住または在勤の18歳以上の方
費用 各回200円(テキスト代)

申込 電話・はがき・FAX(597)6698
bunka@town.hinode.tokyo.jp

▼2月9日(木)必着

はがきの書き方

表面	裏面
(役場専用郵便番号) 52 19000192	あなたの ①郵便番号、住所 ②氏名(ふりがな) ③年齢 ④電話番号 ⑤在勤者の場合は会社名 ⑥参加希望日 (必ずご記入ください。)
日の出町教育委員会 文化スポーツ課 「ひので町民大学・ 人物シリーズ講座」 受講希望	

問 文化スポーツ課 社会教育係 内線541

東京都ジュニア育成地域推進事業

①ソフトテニス教室

日本で考案された、ゴム製の軟らかいボールを使用するソフトテニスを習ってみませんか。

日時 2月18日(土)午前9時～11時

場所 スポーツパークテニスコート

対象 小・中学生

②ジュニア硬式テニス教室

日の出町硬式テニス協会のコーチが基本技術を指導します。

日時 2月19日(日)午後1時～3時

予備日 2月26日(日)

場所 スポーツパークテニスコート

対象 町内在住の小・中学生(原則4年生以上) ※3年生以下はラケットを持っていけば参加できます。

費用 無料

持物 ①②共通 ▼運動しやすい服装と靴・汗拭きタオル・飲物・帽子など

※②硬式テニスラケットをお持ちの方は、ご持参ください。

問 日の出町体育協会事務局

内線 546

秋川消防署 普通救命講習会

心肺蘇生法、自動体外式除細動器(AED)の使用方法、窒息の手当て、止血の方法など学びます。受講者には、後日東京消防庁から3年間有効な認定証が発

行されます。ぜひ、この機会に受講してください。

日時 2月18日(土) 午前9時～正午

場所 秋川消防署 防災教室

定員 30人

申込 電話

持物 筆記用具、教材費(1千400円)、動きやすい服装

その他 再講習も受け付けします。お気軽にお申し込みください。(再講習の教材費は1千200円)

問 秋川消防署 警防課 救急係

☎(595)0119 内線 380

西多摩地域市町村共催 消費生活講座
『家事効率があップする整理収納講座』

子育てや仕事との両立もできちゃう！
リバウンドしない整理収納方法を学びましょう。

日時 2月22日(水)午後2時～4時

場所 青梅市福祉センター集会所

講師 整理収納コンサルタント

戸田 里江氏

対象 西多摩地域在住・在勤・在学の方

定員 40人(先着順)

費用 無料

持物 筆記用具

その他 託児所あり ▼1歳以上

の未就学児 ▼定員2人

主催 西多摩地域消費者行政事務連絡会



・東京都多摩消費生活センター
申込 電話 ▼2月8日(水)受付開始

問 青梅市 生活安全部 市民安全課 市民相談係

☎0428(22) 1111

内線 2312

50 日の出生活学校 学習会

血管年齢ってなんだろう。今回は血管年齢について保健師さんにお話をいただき、コンニャク作りと料理実習を行います。

日時 2月22日(水)午前9時～正午

場所 保健センター2階

対象 町内在住の方

定員 20人 費用 無料

持物 タオル・エプロン・筆記用具

後援 日の出町 産業観光課

申込 電話 ▼2月15日(水)締切

問 日の出生活学校 藤岡

☎(597)4120

50 消費生活講座 『日の出町産ブルーベリーでジャムを作ろう！』

町で採れるブルーベリーでジャムづくりを楽しみませんか。親子で手作り体験を通して、食品添加物のこと、食品表示のことも学びましょう。

日時 2月25日(土)午前10時～正午

場所 保健センター

講師 東京都消費生活啓発員

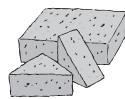

福岡ひとみ氏
対象 町内在住の小中学生とその保護者

定員 ペア8組

費用 一人250円(当日集金)

持物 筆記用具・エプロン・三角巾・上履き・タオル

主催 日の出町 産業観光課・東京都消費生活総合センター共催

申込 電話 ▼2月13日(月)締切

※申込多数の場合は抽選

問 産業観光課 商工観光係

内線 243

募 集

自動販売機設置事業者を募集します



物件① 所在地 平井2780番地

場所 役場1階 町民談話室前

物件② 所在地 平井2780番地

場所 役場1階 町民談話室前

物件③ 所在地 平井4118番地

場所 平井・生涯青春ふれあい総合福祉センター

自動販売機の種類・台数 ①③▼缶・ペットボトル併用タイプ(温・冷併用型) 災害救援ベンダー機能付き各1台 ②▼紙パックタイプ(冷蔵)1台

最低使用料率 各物件10%以上

募集要領配付 2月1日(水)～17日(金)

入札申込 2月22日(水)～28日(火)

場所 企画財政課管財係 ▼午前8時30分～午後5時15分(土日除く)

①学童クラブ指導員・補助員

子育て福祉課 臨時職員の募集

問 総務課 庶務係 内線 301

時は別途連絡

提出。採用は書類選考及び面接▼面接日時は別途連絡

応募・選考方法

受付期間内に履歴書を総務課庶務係へ提出。採用は書類選考及び面接▼面接日時は別途連絡

募集人員 若干名

賃金 日直▼8千155円/宿直▼1万767円

受付期間 2月13日(月)～24日(金)午前9時～午後5時(土日・正午～午後1時除く)

業務内容 電話の応対、連絡・庁舎内の火災、盗難の予防・死亡届他戸籍事務に

関する受け付け・郵便物、宅配の受け取り・その他、必要と認められる業務など

勤務形態 (3名で交代勤務)

平日夜間・休日等夜間(宿直)▼午後5時15分～翌午前8時30分/休日等(日直)▼午前8時30分～午後5時15分

資格 地方公務員法第16条各号にいずれも該当しない方

任用予定期間 4月1日～9月30日

役場の宿直・日直(臨時職員)の募集

資格 社会福祉士、保育士、教諭などの資格を有する者または高等学校などを卒業し、一年以上児童福祉事業に従事した実務経験者など

②子ども家庭支援センター相談員

対象 社会福祉士、保育士、教諭などの資格を有する者または児童相談機関における相談業務などの実務経験者

③子ども家庭支援センター補助職員

対象 看護師・保健師・保育士などの資格のある方優先(なくても受付可)

受付期間 2月1日(水)～28日(火)

募集人員 ①②③ともに若干名

賃金 有資格者1千25円/無資格者932円

申込 履歴書を直接持参

※詳細はお問い合わせください。

問 子育て福祉課 子育て支援係 内線 296

小学校下校時児童輸送車両運転者募集

小学校下校時児童輸送車両の運転者を募集します。

対象 町内在住で普通自動車運転免許証を持ち、運転歴10年以上で、現在も定期的に運転している70歳以下の方▼過去5年間、無事故・無違反▼健康で持病・大病歴がない方

勤務 時給制▼学校運営日の午後0時20分～4時20分(待機時間中児童の交通誘導あり) 募集人数 若干名

申込 本人が履歴書を学務係に持参▼



募集人数 若干名

申込 本人が履歴書を学務係に持参▼

募集人数 若干名

申込 本人が履歴書を学務係に持参▼

募集人数 若干名

申込 本人が履歴書を学務係に持参▼

募集人数 若干名

申込 本人が履歴書を学務係に持参▼

募集人数 若干名

申込 本人が履歴書を学務係に持参▼

募集人数 若干名

申込 本人が履歴書を学務係に持参▼

募集人数 若干名

申込 本人が履歴書を学務係に持参▼

募集人数 若干名

申込 本人が履歴書を学務係に持参▼

募集人数 若干名

申込 本人が履歴書を学務係に持参▼

募集人数 若干名

申込 本人が履歴書を学務係に持参▼

募集人数 若干名

申込 本人が履歴書を学務係に持参▼

募集人数 若干名

申込 本人が履歴書を学務係に持参▼

募集人数 若干名

申込 本人が履歴書を学務係に持参▼

募集人数 若干名

申込 本人が履歴書を学務係に持参▼

募集人数 若干名

申込 本人が履歴書を学務係に持参▼

募集人数 若干名

申込 本人が履歴書を学務係に持参▼

募集人数 若干名

問 学校教育課 学務係 内線 532

2月20日(月)まで(土日除く)▼後日、面接日程を通知でお知らせします。面接時に健康診断書を提出していただきます。

東京都消費生活調査員の募集

都内在住で平成29年4月1日現在20歳以上の方で、消費生活に関心をもつ、次のいずれか1つの調査と消費生活に関する情報提供や意見などを提出していただける皆さんを募集します。(地方公務員は除く)

A 食品表示法等に基づく食品の品質表示状況についての店舗での調査(研修会1回、調査5回)

B 景品表示法等に基づく商品やサービスの表示・広告の調査(研修会1回、調査3回:うち1回は店舗調査)

C 調査員が日常生活で購入した生鮮食品など15点の内容量の調査(研修1回、調査6回、はかりは都が提供)

※A・Bの店舗調査は、店舗に出向いて店主などの了解を得て調査していただきます。

※Bの店舗以外の調査は、調査員ご自身で入手した新聞折込チラシ、ポスティング・チラシ、雑誌、フリーペーパーなどの広告の表示内容を確認していただきます。

任期 委嘱の日～平成30年3月31日

募集人数 500人



http://www.shouhiseikatu.metro.tokyo.jp/

住所・氏名(ふりがな)・平成29年4月1日現在の年齢・職業・電話番号・希望する調査区分(A～Cから一つ、または希望順位をつけて複数記載・情報の入手先(募集チラシ、広報紙など)・応募動機(300～400字程度)を記載

〒163-8001 新宿区西新宿2-8-1

1 東京都生活文化局 消費生活部 企画調整課 消費者情報担当

結果 3月中旬までに応募者全員に通知

謝礼 調査・研修会出席に応じて支払い

A～Cの調査1回3千円、研修会2千円

その他 選任した調査員の中から、災害時の緊急調査に協力していただける方を災害時緊急調査員として登録。災害時に都が必要とするときに、食品や日用品の品不足などの状況を小売店で調査し、インターネットで回答していただきます。

問 東京都生活文化局 消費生活部 企画調整課 消費者情報担当

03(5388)30076

放送大学 4月入学生募集!

放送大学はテレビなどの放送やインターネットを利用して授業を行う通信制の大学です。心理学・福祉・経済・歴史・文学・自然科学など、幅広い分野を学ぶことができます。



出願期間 第1回 2月28日(火)まで
第2回 3月20日(月)まで

問 放送大学東京多摩学習センター
☎042(349)3467

ご寄附



観光施設の改修として

宅間 千尋 様 1万円

いただきました寄附金につきましては、町の発展のために活用させていただきます。

問 企画財政課 財政係 内線 314

福祉とけんこう



第3回「ひのでカフェ こころ」開店

認知症になっても笑顔で暮らしたい! 介護は一人で抱え込まないで! 認知症の方やご家族などが、気楽に立ち寄れる場所です。おいしいコーヒーを飲みながら、他の参加者と思いを語り合いませんか。様々な情報を得ることができます。

日時 2月21日(火)午後1時30分~3時30分
場所 役場地下食堂

対象 認知症の方や物忘れが気になる方
介護者家族・認知症支援に関心がある方など
費用 1人100円(お茶・菓子代)

問 いきいき健康課 高齢支援係 内線 381

認知症講演会
「こういふのって認知症?」
認知症の気づきと早めの対応



認知症は、正しく理解すること、適切な対応を早目にとることが大切です。

なにか今までと違う。これって認知症? どうしたらいいの?といった疑問に、精神科医師がわかりやすくお話しします。

日時 2月23日(木) 午後3時~4時30分

場所 役場3階 第1・2会議室

講師 秋川病院院長 植田宏樹氏

対象 町内在住または在勤の方

定員 100人 費用 無料

問 いきいき健康課 高齢支援係 内線 381

公開講座「ひとりでも悩まないで!! 認知症や介護のこと・・・」なじみの居場所づくり~認知症カフェをふやそう~

日時 3月11日(土)午後2時~4時
(午後1時30分~開場)

場所 福生市市民会館 小ホール

第1部 「八王子ケアスペースカフェ わ

たほつしと家族の思い」

講師 八王子市高齢者あんしん相談センター 子安 看護師 新井 尚子 氏

第2部 西多摩地域「認知症カフェ」の現状と課題

講師 認知症家族の会「青梅ネット喫茶室」原島 千代子 氏 / あきる野市認知症サロン「はなみずき」松波 希代子 氏

定員 200人(先着順)

主催 西多摩医療圏地域拠点型認知症疾患医療センター 青梅成木台病院

問 青梅成木台病院 ☎0428(75)7181

認知症サポーター養成講座



認知症の人を正しく理解し、日常生活の中で見守り、適切に対応できる力を身につけるための講座です。若者からお年寄りまで参加できます。

受講者には東京都からサポーターの証オレンジリングをお渡しします。

日時 3月11日(土)午後2時~4時

場所 奥多摩町福祉会館

講師 西多摩三師会会長 玉木 一弘 氏

定員 150人 費用 無料

申込 FAX 0428(24)1615・電話

▼氏名、お住まいの市町村名、電話番号を記載して西多摩三師会まで

問 西多摩三師会

☎0428(23)2171

子どもの予防接種に関するお知らせ
(集団接種から個別接種への移行について)

現在、保健センターで実施してありますこともの予防接種(集団)につきまして、平成29年4月から一部接種を除き、阿伎留医療センター及びあきる野市の医療機関(現在調整中)で受けていただくこととなります。

なお、引き続き保健センターで実施する予防接種(集団)は、次のとおりです。

- 2種混合(小学校6年生)
- BCG(生後5カ月)
- 日本脳炎第2期(小学校4年生)

また、集団接種から個別接種への移行の経過措置として、一部予防接種については保健センターでの接種も実施いたします。

対象者の方には、従来どおりご案内をいたします。

医療機関など詳細につきましては、広報3月号に掲載いたします。

問 いきいき健康課 健康推進係 内線 501

子ども家庭支援センター相談電話

子育ての悩み等について、お気軽にご相談ください。

受付日時 月~金曜日
午前9時~午後5時
(正午~午後1時を除く)

相談専用電話

☎(597)6177



いきいき健康情報!!



事業名	日時 (受付時間)	場所	内容など
お母さんとお子どもの健康			
乳幼児健康診査 (費用 無料)			保健センター 内線 505
乳幼児歯科相談	① 2/ 2 (木) ② 3/ 2 (木) 9:00 ~ 10:15	保健センター	健診のみ 対象 おおむね 1 ~ 4 歳未満 申込 電話予約制 健診・予防処置 (希望者はフッ素塗布) 対象 平成 25・27 年の ① 2 月生 ② 3 月生 (対象者には事前に通知をします)
妊婦歯科健診	2/ 9 (木) 13:00 ~ 13:30		持物 母子手帳 申込 電話予約制 ※妊娠中に 1 回、無料で受診できます。13:30 からの両親学級も合わせてどうぞ!
母子相談事業 (未就学児対象)	2/ 3 (金) 3/ 3 (金) 9:30 ~ 11:30		乳幼児の身長・体重測定・保健師相談 持物 母子手帳 申込 予約不要です。時間内に直接保健センターまでお越しください。
離乳食教室 (初期)	2/14 (火) 9:45 ~ 11:30		調理実習(野菜スープの作り方等)と試食 対象 3 ~ 6 ヶ月程度の乳児と保護者 10 組 申込 前日までにご予約ください 持物 母子手帳・エプロン・三角巾 (髪を覆う布)・手拭きタオル・おんぶ紐・おむつやミルクなど
1歳6ヵ月児健康診査	2/10 (金) 13:00 ~ 13:15		対象 平成 27 年 6 月・7 月生のお子さん (対象者には事前に通知をします)
5歳児歯科健康診査 (歯科健診と予防処置)	2/16 (木) 9:00 ~ 10:15		対象 年長児 平成 23 年 12 月生・24 年 1 月・2 月・3 月生のお子さん (対象者には事前に通知をします)
6~7・9~10ヵ月児健康診査	2/24 (金) 13:15 ~ 13:30		対象 6 ~ 7 ヶ月児 平成 28 年 7/27 ~ 8/23 生 9 ~ 10 ヶ月児 28 年 4/27 ~ 5/23 生 持物 母子手帳・受診票 ※ご注意 対象者への通知はありません。対象の月齢の間に受診してください。都内指定医療機関での個別受診も可能です。
学習・栄養			
健康全般に関する学習・体操など (費用 無料)			対象: おおむね 40 歳以上 予約不要 保健センター 内線 505
50 健康教育	2/ 1 (水) 10:00 ~ 11:30(*) 2/23 (木) 13:30 ~ 15:00(*)	平井 健康学習、ストレッチ体操 大久野 ※運動できる服装でタオル、水分をご持参ください	
50 健康栄養相談	2/ 3 (金) 3/ 3 (金) 9:00 ~ 11:30	保健センター 管理栄養士・保健師による健康や栄養に関する個別相談。偶数月は歯科衛生士による歯の健康について個別相談あり。 ※予約制	
ロビー相談	2/16 (木) 13:30 ~ 15:30	本庁舎ロビー 管理栄養士・保健師による健康や栄養に関する個別相談。 ※予約不要	
50 栄養指導 [食べ物からアンチエイジング]	2/ 9 (木) 10:00 ~ 11:30(*)	本宿 『腸内環境を整え便秘予防』をテーマに管理栄養士による講話、個別相談、試食があります。	
運動			
各専門の講師による運動 (費用 無料)			対象: おおむね 40 歳以上 予約不要 保健センター 内線 505
50 中国体操	2/13 (月) 10:00 ~ 11:30	保健センター	“練功十八法” 呼吸に合わせてゆっくりとした身体全体を動かす全身運動です。運動後にはリラクゼーションも行います。講師 敎使河原麻美さん
50 ヨガ教室	2/ 6 (月) 10:00 ~ 11:30		呼吸に合わせてポーズをとります。ポーズを通して自分のからだかどのような状態にあるのか気づくことができます。講師 NPO ヨガ協会インストラクター
50 リフレッシュ体操	2/23 (木) 9:30 ~ 11:30	保健師・看護師による血圧測定、健康相談。保健師による健康学習。リズム体操・エアロビクス・リラクゼーション、体調改善運動を行います。講師 敎使河原麻美さん	
50 スクエアステップ	2/16 (木) 10:00 ~ 11:30	平井 歩く脳トレ。頭とからだを使ってステップを踏み、踏み間違えて踏ん張ることが転倒予防の動きになります。講師 敎使河原麻美さん	
50 水中歩行教室	毎週月・水曜日	平井	プールの前にボールエクササイズやマッサージなどでウォーミングアップをします。歩行用プールではアクアウォーキングなど水中運動をします。講師 大澤弘子さん
50 男性限定水中歩行教室	2/ 8 (水) 3/13 (月) 14:00 ~ 15:30(*)		※要予約 (当日正午まで厳守) 各定員 12 人 (男性限定: 10 人) ふれあいセンター直接・電話申し込み ☎042 (597) 4040
対象 町内在住おおむね 40 歳以上 (※) おおむね 60 歳以上 持物 運動できる服装でタオル、飲み物			
マーク: ひのでちゃん行政カード「元気・健康ポイント」対象事業			
【凡例】大久野→大久野老人福祉センター、平井→平井・生涯青春ふれあい総合福祉センター、本宿→本宿老人福祉センター			



お知らせ 広報からの

~広報「日の出」いつもご覧頂きありがとうございます~

表紙や記事に、あなたが写っていたら連絡をください。ご希望の方にその写真を差し上げます!



■取材班は腕章をしています。撮影にご協力をお願いします。
撮影を行う広報職員は、施設管理者やイベント主催者などに承諾を得て、広報紙などへの掲載を目的として腕章をつけ撮影を行っています。撮影現場では、口頭での撮影承諾は行いませんが、万が一、撮影されたくないなどの場合は、撮影している職員までお申し出ください。

平成 29 年になり 1 カ月が経過します。つい先日、元旦を迎えたような気がするのですが…。歳を重ねることと比例して、時の経つのも早まっているような気がしてなりません。

2 月は立春を迎えますが、まだまだ寒い日は続きます。インフルエンザなどの感染症にはまだまだ注意が必要です。また花粉も多くなる時期なので、早めの対策をとりましょう。

問 総務課 広報係 内線 306

日の出町職員の人事・給与についてお知らせします

問 総務課 職員係 内線 305

3. 職員の給与の状況

(1) 総括 ①人件費の状況 (普通会計決算)

区分	住民基本台帳人口 (平成27年度末)	歳出額 A	実質収支	人件費 B	人件費率 B/A	(参考) 平成 26年度の 人件費率
平成27年度	17,033人	8,865,407千円	244,794千円	1,393,010千円	15.7%	16.0%

②職員給与費の状況 (普通会計決算)

区分	職員数 A	給 与 費				一人当たり給与費 B/A
		給 料	職員手当	期末・勤勉手当	計 B	
平成27年度	136人	545,019千円	125,782千円	224,482千円	895,283千円	6,583千円

(注)1 職員手当には退職手当を含みません (注)2 職員数は平成27年4月1日現在の普通会計に属する人数です

③給与削減措置について 現在、給与削減措置は行っておりません。

(2) 職員の平均給与月額、初任給等の状況

①職員の平均年齢、平均給料月額及び平均給与月額の状況 (平成28年4月1日現在)

区分	一 般 行 政 職			技 能 労 務 職		
	平均年齢	平均給料月額	平均給与月額	平均年齢	平均給料月額	平均給与月額
日の出町	45.1歳	335,928円	417,478円	45.0歳	302,920円	395,324円
東京都	41.6歳	316,682円	452,041円	48.8歳	292,729円	395,396円

②職員の初任給の状況 (平成28年4月1日現在)

区 分		日の出町	東京都	国
一般行政職	大学卒	175,100円	181,200円	総合職 181,200円 一般職 176,700円
	高校卒	144,600円	144,600円	144,600円
技能労務職	高校卒	142,000円	-円	-円

③職員の経験年数別・学歴別平均給料月額の状況 (平成28年4月1日現在)

区 分		経験年数 10年	経験年数 20年	経験年数 25年	経験年数 30年
一般行政職	大学卒	-円	346,450円	401,900円	407,666円
	高校卒	-円	-円	346,766円	367,433円
技能労務職	高校卒	261,866円	310,000円	331,450円	-円

(3) 級別職員数等の状況

○普通会計部門 (平成28年4月1日現在)

区分	標準的な職務内容	職員数	構成比
4級	課長・主幹	16人	11.5%
3級	課長補佐・係長・主査	46人	33.1%
2級	主任	52人	37.4%
1級	主事	25人	18.0%

(注) 1 日の出町の給与条例に基づく給料表の級区分による職員数です
 2 標準的な職務内容は、それぞれの級に該当する代表的な職名です
 3 平成27年4月1日から3級(係長)と4級(課長補佐)を統合し4級制になりました

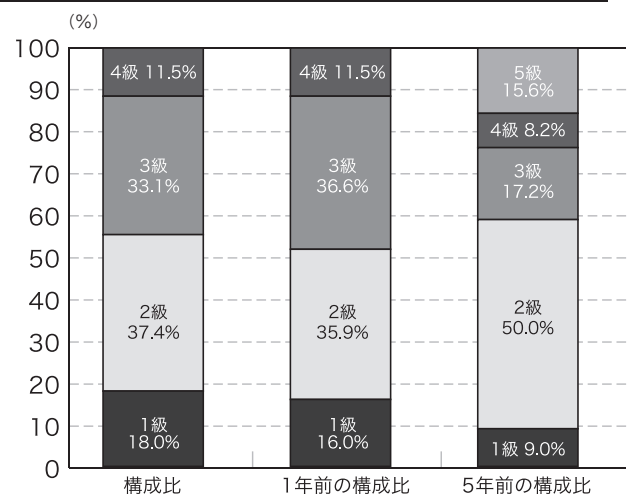

(4) 職員の手当の状況 ①期末手当・勤勉手当 (平成28年4月1日現在)

日の出町	東京都	国
1人当たり平均支給額(平成27年度) 1,780千円	-----	-----
(平成28年度支給割合) <月分> 期末手当 2.60 勤勉手当 1.70 (1.45) (0.80)	(平成28年度支給割合) <月分> 期末手当 2.60 勤勉手当 1.70 (1.45) (0.80)	(平成28年度支給割合) <月分> 期末手当 2.60 勤勉手当 1.60 (1.45) (0.75)
(加算措置の状況) 職制上の段階、職務の級等による加算措置	(加算措置の状況) 職制上の段階、職務の級等による加算措置	(加算措置の状況) 職制上の段階、職務の級等による加算措置

() 内は再任用職員にかかる支給割合

人事行政の運営等の状況の公表 その1

「日の出町人事行政の運営等の状況の公表に関する条例」に基づき、当町の人事行政の運営等の状況の概要についてお知らせします。町職員の定員や給与・休暇などの人事・給与について公表することにより、制度の公平性・透明性を高め、町民の皆様にご理解をいただくことを目的としています。

1. 職員の任免及び職員数に関する状況

(1) 職員の任免及び職員数に関する情報

		平成26年度	平成27年度
退職者	採用者	1人	8人
	合計	10人	5人
	定年退職	6人	4人
	勸奨退職	3人	0人
	普通退職	1人	1人

(2) 部門別職員数の状況

部門	職別	職員数		対前年増減数	主な増減理由
		平成27年度	平成28年度		
普通会計部門	議会	3人	3人	0	
	総務	38人	40人	2	増：業務・派遣増
	税務	13人	13人	0	
	民生	25人	25人	0	
	衛生	10人	9人	△1	減：業務減
	労働	1人	1人	0	
	農林水産	6人	6人	0	
	商工	4人	4人	0	
	土木	13人	13人	0	
	計	113人	114人	1	(参考)人口1万人当たり職員数 66.93人
特別行政部門	教育	23人	25人	2	増：指導室新設
	計	23人	25人	2	
小計		136人	139人	3	(参考)人口1万人当たり職員数 81.61人
公営企業会計等部門	下水道	4人	4人	0	
	その他	11人	11人	0	
	小計	15人	15人	0	
合計		151 [209]	154 [209]	3 [0]	(参考)人口1万人当たり職員数 90.41人

単位：人

(注)

1 職員数は一般職に属する職員数です

2 [] 内は、条例定数の合計です

(3) 年齢別職員構成の状況 (平成28年4月1日現在)

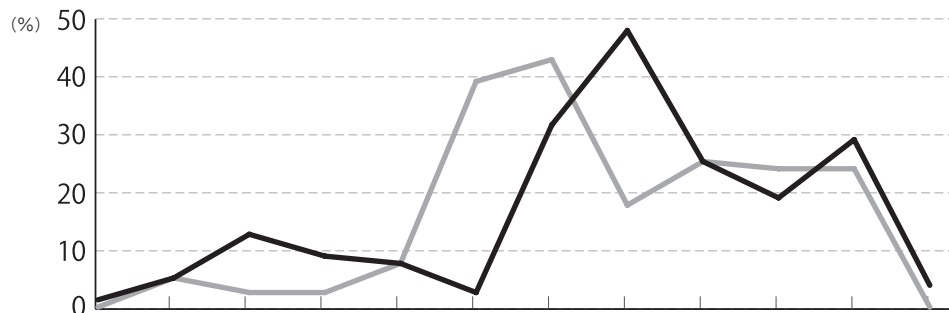

区分	20歳未満	20～23歳	24～27歳	28～31歳	32～35歳	36～39歳	40～43歳	44～47歳	48～51歳	52～55歳	56～59歳	60歳以上	計
職員数	1人	4人	10人	7人	6人	2人	25人	38人	20人	15人	23人	3人	154人

(4) 職員数の推移		23年	24年	25年	26年	27年	28年	過去5年間の増減数(率)	
普通	一般行政	118人	120人	118人	113人	113人	114人	△4人	(△3.4)
	教育	21人	22人	25人	23人	23人	25人	4人	(19.0)
普通会計計		139人	142人	143人	136人	136人	139人	0人	(0)
公営企業等会計		13人	13人	14人	14人	15人	15人	2人	(15.4)
総合計		152人	155人	157人	150人	151人	154人	2人	(1.3)

2. 職員の人事評価の状況

町では人事評価制度を実施し、効果的・効率的な人材育成・能力開発を促進することを主目的とし、組織力の向上、業務の効率化を目指し活用しています。

(1) 評価方法

- ①能力評価 評価項目ごとに定める着眼点に基づき、職務遂行の過程において発揮された職員の能力を客観的に評価
- ②業績評価 職員があらかじめ設定した業務目標の達成度その他設定目標以外の取組により、その業務上の業績を客観的に評価

(2) 評価期間 毎年4月1日～翌年3月31日まで

(3) 評価結果の活用 被評価者の任用、給与、分限その他の人事管理の基礎として活用

日の出町職員の人事・給与についてお知らせします

問 総務課 職員係 内線 305

6. 職員のサービスの状況 (平成27年度)

地方公務員法では、職員は全体の奉仕者として公共の利益のために勤務し、職務の遂行にあたっては全力で専念しなければなりません。職員が職務を遂行するにあたり、守らなければならない義務は次のとおりです。

区 分	内 容	違反者数
職務命令等に従う義務	職員は法令等の定める規定に従い、かつ上司の職務上の命令に忠実に従わなければなりません	0人
信用失墜行為の禁止	職員は職の信用を傷つけたり、職の不名誉となる行為をしてはなりません	0人
守 秘 義 務	職員は職務上知り得た秘密を漏らしてはなりません	1人
職 務 専 念 義 務	職員は法律等に特別に定めがある場合を除くほか、勤務時間中全力で職務遂行しなければなりません	0人
政治的行為の禁止	職員は政党その他の政治的団体の結成に関与する等の政治的行為が禁止されています	0人
争議行為等の禁止	職員は争議行為等が禁止されています	0人
営利企業等の従事制限	職員は営利企業等に従事することは制限されており、従事する場合には許可を受けなければなりません	0人

7. 退職管理の状況

町規則により、管理・監督職の地位にあった職員が、離職後2年間、営利企業等に就職した場合は再就職情報を届け出ることになっています。(平成28年4月制定) 平成27年度末 届出該当者・・・0人

8. 職員の研修の状況

(1) 職員研修の実施状況 (平成27年度)

区 分	受講者数	内 容
東京都市町村職員研修所	必修研修	49人
	選択研修	53人
独 自 研 修	746人	0JT、メンタルヘルス、救命講習、人事評価、情報セキュリティ研修など

9. 職員の福祉及び利益の保護の状況

(1) 福利厚生制度

区 分	互助会への町交付金額	会員一人当たりの公費額	※公費率
平成28年度決算見込	876,000円	5,122円	37.9%
平成27年度決算	873,000円	5,135円	38.1%

$$\text{※公費率} = \frac{\text{交付金}}{\text{交付金} + \text{会員掛金}}$$

職員の福利厚生制度として、地方公務員法第42条の規定に基づき、日の出町職員互助会を設置し、職員の元気回復、その他福利厚生に関する事業を行っています。この互助会は、職員の会費及び町の負担金などで運営されています。

(2) 公務災害等の状況 (平成27年度認定分)

公務上・通勤途上による災害で負傷・死亡をした場合、地方公務員災害補償基金から一定の補償が行われます。

区 分	件 数
公務災害	0件
通勤災害	0件

(3) 公平委員会業務の状況 (平成27年度)

職員は、給与・勤務時間その他の勤務条件に関し、公平委員会に対して町の当局により適当な措置がとられるべきことを要求することができます。

また、懲戒など意に反する不利益な処分を受けたときは、公平委員会に対して不服申し立てができます。

区 分	年 度 当 初 係 属 件 数	年 度 中 申 立 件 数	年 度 中 処 理 件 数	年 度 末 係 属 件 数
勤務条件に関する措置要求	0件	0件	0件	0件
不利益処分に関する不服申し立て	0件	0件	0件	0件

人事行政の運営等の状況の公表 その2

②退職手当 (平成 28 年 4 月 1 日現在)

単位：月分

支給率	日の出町		東京都		国	
	普通・定年等退職		普通・定年等退職		普通退職	定年等退職
勤続 20 年	23.5		23.5		20.445	25.55625
勤続 25 年	31.5		31.5		29.145	34.5825
勤続 35 年	45.0		45.0		41.325	49.59
最高限度額	45.0		45.0		49.59	49.59
その他の加算措置	定年前早期退職特例措置…2～20% 加算		定年前早期退職特例措置…2～20% 加算		定年前早期退職特例措置…2～45% 加算	
1人当たり平均支給額	12,654 千円	25,419 千円	—		—	

(注) 1 退職手当の1人当たり平均支給額は、平成 27 年度に退職した全職種に係る職員に支給された平均額です
2 平成 27 年 4 月 1 日から退職の事由にかかわらず同率となりました。

③諸手当 (平成 28 年 4 月 1 日現在)

手当名	内容及び支給単価	国の制度との異同	国の制度と異なる内容	支給実績(千円) (平成 27 年度 決算)	支給職員 1 人当たりの平均支給年額 (平成 27 年度決算)
扶養手当	配偶者(欠配一子) 13,500 円 配偶者以外の子 2 人まで 6,000 円 3 人目以降の子 6,000 円 16 歳～22 歳までの子の加算 4,000 円	異なる	金額 13,000 円 配偶者以外の扶養親族 2 人まで 6,500 円 その他扶養 6,500 円 16～22 歳 5,000 円	16,993	217,853 円
住居手当	賃貸(35 歳未満) 15,000 円	異なる(都準拠)	賃貸(限度) 27,000 円	1,080	180,000 円
通勤手当	電車等：原則 6 ヶ月定期券額を支給 自動車等：通勤距離に応じて 1 ヶ月ごとに支給	異なる(都準拠)	限度額 55,000 円/月 距離区分・金額単価	6,184	61,840 円
管理職手当	一定額を加算	異なる	一定額を加算	14,424	901,500 円

(注) 1 特殊勤務手当は平成 20 年 3 月 31 日をもって廃止になりました
2 扶養手当は平成 19 年度から「配偶者」と「子」に限定して支給しております

(5) 特別職の報酬等の状況 (平成 28 年 4 月 1 日現在)

区 分		給料月額等	区 分		給料月額等	
給料	町 長	790,000 円	期末手当	町 長	(平成 28 年度支給割合) 4.30 月分	
	副 町 長	690,000 円		副 町 長		
	教 育 長	660,000 円		教 育 長		
議員報酬	議 長	420,000 円	議 長	議 長	(平成 28 年度支給割合) 3.50 月分	
	副 議 長	360,000 円				副 議 長
	議 員	345,000 円				議 員

(注) 町長の給料月額は平成 26 年 7 月から 1 割減額して支給しております

4. 職員の勤務時間その他の勤務条件の状況

(1) 勤務時間 (標準的な職員の場合)	開始時刻	終了時刻	休憩時間	1 日の勤務時間	1 週間の勤務時間
	8 時 30 分	17 時 15 分	12 時～13 時	7 時間 45 分	38 時間 45 分

(2) 休暇制度 ○休暇・休業制度の種類

年次有給休暇、病気休暇、特別休暇（公民権行使等休暇、産前産後休暇、妊娠症状対応休暇、早期流産休暇、母子保健健診休暇、育児時間、出産介護休暇、出産時育児参加休暇、子どもの看護休暇、生理休暇、慶弔休暇、感染症予防休暇、災害休暇、事故休暇、業務停止休暇、出頭休暇、骨髄液提供休暇、長期勤続休暇、ボランティア休暇、夏季休暇、短期の介護休暇）、介護休暇、育児休業、部分休業

○年次有給休暇の取得状況 (平成 27 年度)

平均取得日数	取得率
11.5 日	30.5%

5. 職員の分限及び懲戒処分の状況 (平成 27 年度)

分限処分は、職員の勤務成績が良くない場合や心身の故障のため職務の遂行に支障がある場合などに、公務効率の維持を目的に、任命権者が職員の意に反して、その身分に不利益な変動をもたらす処分です。

一方、懲戒処分は、職員が法令に違反した場合、職務上の義務に違反した場合、職務を怠った場合、全体の奉仕者たるにふさわしくない非行のあった場合に、公務における規律と秩序の維持を目的に、職員の道義的責任を追究して行う処分です。

処分者数	分 限 処 分			懲 戒 処 分			
	免職	休職	降任	免職	停職	減給	戒告
	0 人	2 人	0 人	0 人	0 人	0 人	1 人



おはなし会 公演：あかいろうそく [申込不要]

1日(水)午後3時～3時30分【上演30分】
 ※開場 午後2時50分 志茂町会館(児童館2階)にて
 内容 ブラックライトシアター『あたたかい おくりもの』、紙芝居『そらの きゅうじょたい』、語り『ねこ檀家』他
 小学生以上対象の楽しいおはなし会です。
 お待ちしています!



♪あかちゃん あつまれ♪ [申込不要]

8日(水)午前10時30分～11時 / 志茂町児童館2階
 対象 生後3ヵ月～おおむね1歳半頃までの乳児親子
 内容 ママがリラックスするつぼ押しうたや、お子さんとのスキンシップの楽しいうたなど。広々としたスペースで沢山ハイハイできますよ。お待ちしております!



移動児童館 ～大久野小、本宿小へ行きます！[申込不要]

大久野小 8日(水)午後2時30分～4時 / 会場 家庭科室
 本宿小 22日(水)午後2時30分～4時 / 会場 児童会室
 対象 小学生以上 / 内容 かんたん工作&ミニゲーム
 その他、ビー玉迷路、パズル、ぬりえ等の遊具を持っていきます。申し込みはいりません。
 当日、会場へ遊びに来てくださいね。



あそぼうデー『リレーあそび』 [申込不要]

15日(水) 午後3時～4時 対象 小学生以上
 場所 遊戯室 児童館にあるものを使って、いろいろなリレーで競争するよ。お友だちを誘ってみんなで楽しもう!



問 しもちょうじどうかん 志茂町児童館

☎ 042(597)2547 午前10時～午後5時

臨時休館のお知らせ

28日(火)館内清掃のため、児童館はお休みです。

子育て相談日 主任児童委員が来館

10日・17日(金) 午前10時30分～11時30分
 別室にて、お話を聞いてくださいます。
 お気軽にお越しください。

ちびっこ広場～乳幼児の遊び場～ [申込不要]

午前10時30分～正午 / 午後1時～ランチタイム(お弁当持参)。
 *月曜(6、13、20、27日)…おひなさま作り
 *水曜(1、15、22日)…リングであそぼう
 *27日(月)…2月生まれのお誕生会 / 手形足形を取ったり、お祝いします。
 ♪登録制ではありません。お気軽にご利用ください。

親子サークル『わくわく』 [登録制]

金曜 午前10時30分～11時30分
 正午～午後1時はランチタイム(お弁当持参)
 1歳児クラス…10日、24日
 2歳児クラス…3日、17日
 ♪ママたちでつくるサークルです。
 みんなで楽しく過ごしましょう♪

入会者募集中

50 子育て講座『人育ち唄』 [申込制]

3月15日(水) 午前10時30分～11時30分
 対象 ハイハイからヨチヨチ歩きのお子さんの乳児親子 / 定員10組 / 講師 NPO法人子ども家庭リソースセンター 片岡容子先生 *申込受付 2/8(水)～ 定員になり次第締め切り(電話受付可) / *講座中に使用するハンカチ、お手玉は、児童館でも準備いたしますが、ご持参いただいても結構です。

図書館からのお知らせ

2月のご利用案内

www.town.hinode.tokyo.jp/

クリック

本館 ☎ 042(597)3496

開館日] 火～日曜日 午前10時～午後5時
 休館日] 毎週月曜日・第3火曜日(資料整理日)、祝日

大久野分室 ☎ 042(597)5747

開館日] 火・木・土曜日 午後1時～5時
 休館日] 月・水・金・日曜日、祝日

「図書館に興味があり、働いてみたい」という方を募集しています。簡単なパソコン操作ができる方、明るく元気に対応できる方、一緒に働ませんか。図書館司書の資格の有無は問いません。希望される方は、教育委員会の臨時職員登録をお願いします。

勤務日 土日を含む週3～5日 ※月曜休館日
 勤務時間 午前8時30分～午後5時15分(休憩1時間) ※勤務日数及び時間は要相談
 業務内容 図書館業務全般(貸出返却・利用者対応・書架整理等) 賃金 時給932円
 応募方法 履歴書(写真貼付)1通を学校教育課へ持参してください。採用の場合は、図書館からご本人に連絡いたします。
 応募締切 2月28日(火)

臨時職員の募集!

※2月11日(土)は祝日の為、本館・分室共に休館となります。利用者の皆様にはご迷惑をおかけいたしますが、ご了承願います。

2月のおはなし会 ※第三火曜日は分室のおはなし会はお休みです。

☆ 子供たちに本の楽しさを知ってもらえるよう、定期的に開催しています ☆

対象	会場	開催日(毎週)	時間
0歳～4歳	図書館本館	木曜日	午前10時30分～11時
5歳～小学生	大久野分室	火曜日	午後3時30分～4時
	図書館本館	水曜日	

声の録音CD ～「広報日の出」CD版の貸出を行っています。～

目の不自由な方を対象に、声のボランティア「セキレイ」さんが製作した、「広報日の出」CD版の貸出を行っています。
 また、「セキレイだより」も好評貸出中です。詳しくは、図書館までご連絡ください。



問 図書館 ☎ 042(597)3496

2月のカレンダー



日の出町お知らせメール

登録用モバイル端末メールアドレスQRコード

<https://service.sugumail.com/hinode/>

問 総務課 広聴広報係 内線 306



1	水	
2	木	
3	金	せつぶん 節分
4	土	りっしゅん 立春
5	日	
6	月	
7	火	
8	水	総合相談(人権・行政・法律・消費者)開設 午後1時~4時 役場3階第3会議室(要予約)
9	木	
10	金	
11	土	建国記念の日
12	日	
13	月	
14	火	
15	水	平井中学校 学校公開日
16	木	
17	金	
18	土	本宿小学校 道徳授業地区公開講座
19	日	
20	月	
21	火	
22	水	
23	木	
24	金	
25	土	
26	日	
27	月	
28	火	

住民税申告と所得税及び復興特別所得税の確定申告

期限内申告にご協力をお願いします。

申告期間 2月3日(金)~3月15日(水)

土日を除く

時間 午前8時45分~11時・午後1時~4時

場所 役場1階 町民談話室

問 税務課 住民税係 内線 261

農林水産省関東農政局東京都拠点からのお知らせ

☆青色申告を始めましょう!☆

青色申告は、自分の経営を客観的につかむための重要なツールです。青色申告には、税制上のメリットもありますので、早速取り組んでみましょう。

なお、政府の農林水産業・地域の活力創造本部において、青色申告を行っている農業者を対象とした収入保険制度の導入が決定されました。

新たに青色申告を始める個人の場合、平成29年3月15日までに、最寄りの税務署に「青色申告承認申請書」を提出することで、平成29年分の所得から、青色申告を行うことができます。

問 関東農政局東京都拠点地方参事官室 ☎ 03(5144)5253



28日(火) 平成28年度

国民健康保険税・介護保険料・後期高齢者医療保険料 第8期納期限

休日・祝日の医療機関

※診療時間は全て午前9時~午後5時。※診療は急患に限り診療し、往診はいたしません。

※歯科診療は、お問い合わせのうえ受診してください。



祝日診療				
開設日	医療機関名	所在地	電話番号	
2月11日(土)	ななスキンケア皮膚科クリニック	日の出町平井216番地11	042(588)7711	
休日・祝日歯科診療	2月5日(日)	松永歯科医院	福生市福生963	042(552)7122
	2月11日(土)	ふみ歯科診療所	福生市福生798-2 第7森田ビル1F	042(551)7288
	2月12日(日)	吉成歯科医院	福生市熊川1396 塩野ビル2F	042(553)5538
	2月19日(日)	江藤歯科医院	福生市熊川621	042(552)9750
	2月26日(日)	みいだDentalClinic	福生市本町69-5	042(551)0479
	3月5日(日)	今里歯科医院	福生市本町78	042(551)0440



東京都指導農業士の認定

平成 28 年度 東京都指導農業士認定式が 12 月 21 日に開催され、町内農業者の馬場 敏明 氏が野菜部門において認定証が授与され、東京都指導農業士に認定されました。

指導農業士とは、各地域で青年農業者の育成・指導に取り組む先進的な農業者に対して知事が認定する者のことです。全国では 44 道府県で約 1 万人が指導農業士に認定されており、各地域の農業振興や担い手の育成のために活躍しています。

東京都では、地域産業の更なる振興を図っていくため、平成 28 年度より指導農業士制度を創設し、43 名の指導農業士が認定されました。

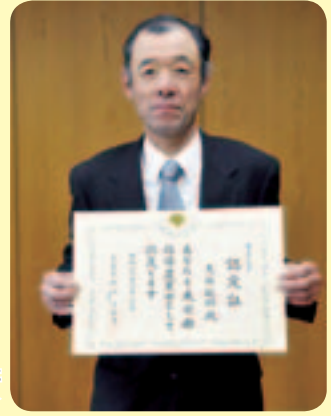

東京都指導農業士に認定された
馬場 敏明 氏 ▶

問 産業観光課 農林振興係 内線 244

第 46 回 日の出町元旦健康マラソン大会



大勢の方が参加した一般 6Km の部



亜細亜大学陸上部スタート！



ゴールは目の前！
(中学生の部)



一般 3Km の部スタート！



二人同時にゴール！（小学生の部）

平成 29 年元旦に恒例となった元旦健康マラソン大会が、町内外 500 人を超える参加者のもと盛大に開催されました。ランナーは日頃の練習の成果を発揮し、青空の日の出路を軽快に走り抜けました。

今年は亜細亜大学陸上部の学生達もオープン参加し、大会は大いに盛り上がりました。



小学生の部町内女子 1 位



迫力ある亜細亜大学陸上部に走り

問 文化スポーツ課 スポーツ振興係 内線 545

地域のちから 日の出町消防団出初式挙行



1 月 8 日（日）、当日の悪天候が予想されたため、会場を町民グラウンドから平井中学校体育館に移し、伝統の日の出町消防団出初式が挙行されました。清水消防団長のもと 129 人の団員が、川岡女性消防隊長のもと 5 人の隊員が集結し「自分たちの町は、この手で守る」という決意を新たにしました。消防団の皆さま、今年も町の安全安心のため、よろしくお願いいたします。



出初式は士気を高める重要な行事です



日々火災予防に努める団員たち

日の出町消防団員募集！

地域を守る心意気と郷土愛護の精神に満ちたあなたの力を、私たち日の出町消防団は待っています。資格 町内在住または在勤者

問 生活安全安心課 防災・コミュニティ係 内線 332

