

2024  
令和6年 2

人口と世帯 令和6年1月1日現在

人口 16,300人(2人減)

男 8,036人(10人減)/女 8,264人(8人増)

世帯数 7,579世帯(8世帯増)



二十歳の  
皆さん!  
おめでとう  
ございます!

日の出町イメージキャラクター  
「ひのでちゃん」

日ノ出 広報

〒190-0192(個別郵便番号) 東京都西多摩郡日の出町平井2780

役場 代表電話 ☎042(597)0511

ホームページ <http://www.town.hinode.tokyo.jp/>



# 令和6年 日の出町二十歳を祝う会

1月8日 イオンホール

関連ページ20ページ



📷「誓いの言葉」を述べる林美帆さん



📷「誓いの言葉」を述べる清水勝登さん

## 🔍 今月の 主な記事

- ▼P 2 日の出町表彰式
- ▼P 3 お知らせ「マイナンバーカード・証明書発行 夜間窓口を開設します」
- ▼P 4 子育て・教育
- ▼P 5 福祉とけんこう
- ▼P 7 安全安心
- ▼P 8 環境・まちづくり、税金、保険・年金
- ▼P 9 講座・教室
- ▼P 10 催し

- ▼P 11 募集
- ▼P 12 官公署
- ▼P 13 いきいき健康情報
- ▼P 14 人事行政の運営等の状況の公表
- ▼P 18 児童館からのお知らせ、図書館からのお知らせ
- ▼P 19 2月のカレンダー、休日・祝日の医療機関
- ▼P 20 ひのでトピックス「日の出町二十歳を祝う会」「日の出町職員採用」

# 令和5年度 日の出町 自治功労者表彰・自治表彰・感謝状の贈呈

各分野で町の振興や公共福祉の増進にご尽力いただいた皆さまに対して表彰および感謝状の贈呈をしました。  
表彰された方は、次のとおりです。 ※【 】内は功績のあった主な活動分野等



## 自治功労者 (敬称略・順不同)

【町議会議員】 青鹿和男

【町議会議員】 小玉正義

## 自治表彰者 (敬称略・順不同)

【監査委員】

山崎久典

【第22自治会二ツ塚処分場対策委員会

副委員長】 宮岡喜幸

【交通安全協会役員】

故山田長則

【第22自治会二ツ塚処分場対策委員】

森谷光雄

【第22自治会二ツ塚処分場対策委員】

須崎 洋

【第22自治会二ツ塚処分場対策委員】

須崎祐次

【寄付】 株式会社ノジマ

代表執行役社長 野島廣司

【寄付】 協同乳業株式会社

東京工場 工場長 島津真吾

## 感謝状 (敬称略)

【功績(農業委員会稲作体験)】 青木 崇



### お知らせ

マイナンバーカード・証明書発行  
夜間窓口を開設します



日中の来庁が難しい方、  
ぜひこの機会をご利用ください。  
日時 令和6年2月15日(木)  
午後7時30分まで

業務内容 マイナンバーカードの交付・  
マイナンバーカード暗証番号ロックの解  
除・電子証明書の更新、各種証明書発行  
(住民票、印鑑証明書、戸籍、納税証明)、  
印鑑登録

問 町民課窓口サービス係

☎042(588)4108

高齢者にやさしいまちづくり  
年度報告会のご案内



令和4年9月に東京大学と締結した  
「高齢者にやさしい地域づくりに係る覚  
書」に基づき、高齢者・認知症のある人  
にやさしいまちづくりに向けた取り組み  
を進めています。

令和5年度の取り組みとその成果に関  
する報告会を開催します。全ての町民に  
関わる話をわかりやすく報告いたします。

日時 2月23日(金・祝)

午後2時30分～4時

場所 イオンモール日の出2階

イオンホール  
予約は必要ありません。

どなたでもご参加いただけます。

費用 無料

町ホームページ

二次元コード



問 いきいき健康課 高齢支援係

☎042(588)5368

自転車用ヘルメット購入費の補助

道路交通法の一部改正により、令和5  
年4月1日から、全ての自転車利用者に  
ヘルメットの着用が努力義務化されまし  
た。自転車利用者の命を守るヘルメット  
の普及・啓発のため、購入費の補助を受  
けています。

申込期限 令和6年3月29日(金)まで(郵  
送は令和6年3月31日(日)消印有効)

※予算上限に達した場合、期間中であつ  
ても補助を終了することがあります。

補助内容

・令和5年4月1日以降に購入された自  
転車用ヘルメット1個につき2千円(一  
購入価格が2千円未満の場合は購入価  
格)  
・1人につき1個まで

・対象とするヘルメットは、安全基準認  
証マーク(SGマーク等)のある新品

※CEマークは大人用EN1078、子  
供用EN1080が自転車用ヘルメッ  
トの規格であり、補助対象です。

対象 町内在住者(同一世帯に町税等滞  
納のある方を除く)

申込方法 申請書に必要書類を添えて、  
役場2階生活安全安心課の窓口もしくは  
郵送により申請

※申請書は、窓口もしくは町ホームペ  
ジからダウンロードできます。

必要書類

・申請書(未成年者は保護者が申請)  
・自転車用ヘルメットの領収書(原本)  
：購入日、購入店名、購入金額の記載  
があるもの  
・保証書等の写し：メーカー、品番(商  
品名)、安全基準認証マークの記載が  
あるもの

・請求書と通帳等の写し：請求書には必  
ず押印し、日付は空欄でお願いします。  
申請者名義の口座に振り込みます。

・本人(申請者) 確認書類の写し：運転  
免許証、マイナンバーカード(表面の  
み)、健康保険証等の写し

その他 領収書、保証書等を紛失された  
方は、お問い合わせください。

問 生活安全安心課

防災・コミュニケーション係

☎042(588)5067



価格高騰支援給付金(7万円)のお知らせ

エネルギー・食料品等の物価高騰によ  
り、特に家計への影響が大きい低所得世  
帯(住民税非課税世帯等)に対して給付  
金を支給します。

支給額 1世帯当たり 7万円  
対象

①令和5年12月1日時点で日の出町に住  
所を有する方で、令和5年度の住民税  
均等割が非課税である世帯

②先に給付した「価格高騰支援給付金  
(3万円)」を受給した世帯(家計急変  
世帯含む)

申請等について

対象世帯①の方

町から対象世帯に「確認書」等を送  
付いたします。必要事項を記載し返送  
してください。

対象世帯②の方

「支給のお知らせ」を送付いたしま  
す。受給の拒否または登録口座の変更  
を希望される方は、必要事項を記載し  
返送してください。

申請期限 令和6年3月15日(金)

(当日消印有効)

問 子育て福祉課 地域支援係

☎042(588)4112



# 子育て・教育

令和5年度中学3年生年代の方への  
未来旅立ち支援金の申請受付

中学3年生年代の方の保護者  
に対する、未来旅立ち支援金の  
申請受付が始まっております。

対象の方には、令和6年1月下旬に申  
請書類を順次郵送しております。

申請書を、同封の返信用封筒に入れて  
お送りいただくか、子育て福祉課窓口  
にご持参ください。

申請書類がお手元に届いていないよう  
でしたら、子育て福祉課までご連絡く  
ださい。

申請期限 2月29日(木)

※申請期限を過ぎた申請は、お受けでき  
ませんのでご注意ください。

※郵送の場合は当日消印有効となります。  
支給額 こども1人につき10万円

(一時金)  
支給要件

- ・日の出町に引き続き1年居住し、かつ  
住民登録があり、こどもと同居してい  
る保護者
- ・右記に該当している方で、かつ、養育  
しているこどもの生計を主に維持して  
いる保護者

問 子育て福祉課 子育て支援係

☎ 042(588)4113



## 子育て支援情報!!

問 子ども家庭支援センター  
☎(597) 6177

子育てグループ活動では、スタッフが保育をお手伝いします。初めての方も気軽にご参加  
ください。申込は前月1日(1日が役場開庁日の時は翌開庁日)～受付開始です。キャンセル  
時は、必ずご連絡ください。

事業名	日時(受付時間)	場所	内容など
50 ママさん ヨガ	2/20 (火) 10:00～11:30 (9:45～受付)	保健 センター 2階	内容:育児で起こりやすい肩こりや首こりの予防・解消、 産後の骨盤ケアに効果があります。 対象:未就学児 (おおむね3か月以上)の保護者 講師:柳 菜穂氏 定員:20組 持物:タオル 保護者用飲物・お子様 用飲物(要記名) 申込:2月19日(月)締切
50 ママさん ベリーダンス	2/29 (木) 10:00～11:30 (9:45～受付)	保健 センター 2階	内容:緩やかなベリーダンスの動きで産後に歪んだ骨盤 を調整していきます。冷えにも効果的です。 対象:未就学児(おおむね3か月以上)の保護者 講師:福泉千恵氏 定員:20組 持物:タオル・保護者用飲物・お子様用飲物(要記名) 申込:2月28日(水)締切
50 親子 リミック	2/27 (火) 10:00～11:30 (9:45～受付)	保健 センター 2階	対象:未就学児(6か月以上)のお子さんと保護者 講師:小峰 博美氏 定員:10組 持物:保護者用飲物・お子様用飲物(要 記名)・エコバッグ 申込:2月26日(月)締切

### 大久野保育園みんなのひろば『パトン』

『パトン』に遊びに来ませんか

日時 月曜日～金曜日(祝日は除く)  
午前10時～午後3時

年齢に合った2つの園庭で遊ぼう

着替えをお持ちください。

2月の製作 雪だるまを作ろう

施設使用料 無料

いつでも気軽にお越しください。

香りで癒される肩・ハンド リラクゼー  
ション 先着各日3人無料

※リラクゼーション中はお子様をお預か



りいたします。

日時 2月16日(金) 27日(火)

①午前10時 ②午前10時30分

持物 フェイスタオル・飲物

わらべうたベビーマッサージ

先着5人無料



日時 2月22日(木)

午前10時30分～11時30分

対象 2か月から2歳までの親子

持物 バスタオル・飲物

ベビーマッサージ 先着5人無料

手のひらから安心感や信頼感を与えて  
あげて親子の絆を深めてください。

日時 2月14日(水)

午前10時30分～11時30分

対象 3か月から10か月の乳児の親子

持物 バスタオル・飲物・赤ちゃんの好  
きなおもちゃ

簡単!シユシユ作り 先着5人無料

縫わずにかわいいシユシユが作れます。

日時 2月29日(木)

午前10時30分～正午

申込 電話か直接

五日市くるくるひろばさんとのコラボイ  
ベント お福(洋服・雑貨・玩具)わけ、  
どどんWEEK 開催中

日時 1月29日(月)～2月9日(金)

平日午前10時～午後3時

※気に入ったものがありましたら無料で  
お持ち帰りください。お気軽にごつぞ。

宝光保育園からのお知らせ

国際インフアットマッサージ協会  
(IAMI) 公認インストラクターによる  
マッサージで、ぬくもりを我が子に伝え、  
親子の絆を深めてください。

日時 2月21日(水)、29日(木)、  
3月6日(水)、13日(水)

午後1時30分～2時30分頃

右記期間以外でも個別(小グループ)で  
の対応もいたします。お気軽にお問い  
合わせください。

対象 満10か月未満の乳児の親子

費用 全4回で千円

宝光保育園 園庭開放

保育園の遊具や玩具で遊び、お子さん  
と楽しい時間を過ごしましょう♪気軽に  
遊びに来てください。

問 宝光保育園

☎ 042(597)0876



詳しくはホームページとインスタをご  
覧ください。遊んでいる様子がたくさん  
見れます。  
大久野保育園パトン  
二次元コード  
大久野保育園  
☎ 042(597)2006





★ 令和6年度以降の新型コロナウイルスワクチン接種について  
【特例臨時接種ではなくなります】

新型コロナウイルス感染症については、まん延予防を目的として、令和3年2月から予防接種法上の特例臨時接種に位置づけられ、全額公費負担（自己負担なし）でワクチン接種を実施してきましたが、この特例臨時接種は、令和6年3月31日で終了します。令和6年度以降は以下の概要で接種が実施されます。

■接種の目的：個人の重症化予防により重症者を減らすことを目的として、新型コロナウイルス感染症を予防接種法のB類疾病に位置づけた上で、予防接種法に基づく定期接種として実施します。

■対象者：季節性インフルエンザにおける高齢者の定期接種と同様

① 65歳以上の方 ② 60～64歳で、心臓、腎臓、呼吸器の機能に自己の身の日常生活活動が極度に制限される程度の障害やヒト免疫不全ウイルスによる免疫の機能に日常生活がほとんど不可能な程度の障害ある方

■接種回数及び接種時期：年1回、秋冬に実施 ■接種費用：一部自己負担あり（金額は未定）

■使用するワクチン：流行主流のウイルスの状況等を踏まえ、使用するワクチンは毎年見直される予定

▶定期接種対象者以外の方は、「任意接種」として全額自費で接種を受けることが可能となる予定です。

★ 新型コロナウイルスワクチンの「秋開始接種」を行っています【～令和6年3月31日まで】

令和5年9月20日から、以下の概要で新型コロナウイルスワクチンの「秋開始接種」を行っています。

■対象者：初回接種を完了した生後6か月以上のすべての方 ■期間：令和5年9月20日～6年3月31日

■接種間隔：前回接種から3か月以上経過 ■接種費用：無料 ■接種回数：1回

■接種券：新規対象者の方には、前回接種から3か月経過月の月末に発送します

■使用するワクチン：ファイザー製オミクロン株XBB.1.5対応1価ワクチン



【令和6年2月】 新型コロナウイルスワクチン接種を受けられる場所

● 12歳以上の秋開始（3回目以降）接種会場

※ イオンモール日の出における集団接種は実施しません。

接種会場	接種日時	定員/日
さくやま眼科 (平井 237-3)	月・火・木・金曜日 10:30～12:30 15:00～18:00	24名
大久野病院 (大久野 6416)	火曜日 16:00～16:30	18名
馬場内科クリニック (大久野 1062-1)	月・木曜日 15:00～17:30	18名
日の出ヶ丘病院 (大久野 310)	3日・17日(土) 13:30～14:30	36名

**！注！** 日の出ヶ丘病院のみ **15歳以上**が対象となります。

● 12歳以上の初回（1・2回目）接種会場

接種会場	接種日時	定員/日
大久野病院 (大久野 6416)	火曜日 16:00～16:30 (秋開始接種実施日と同日)	18名

※ 受付開始時刻から15分以内に来所するようお願いいたします。

※ すべての接種会場で祝日は実施しません。また、会場の都合により実施しない場合もありますのでご了承ください。

● 5歳以上11歳以下の秋開始（3回目以降）接種会場

接種会場	接種日時	定員/日
近藤医院 (あきる野市油平 35)	土曜日 12:00～12:30	5名
星野小児科内科 クリニック (あきる野市小川東 1-19-20 1F)	6日・20日(火) 15:30～16:30	4名

● 5歳以上11歳以下の初回（1・2回目）接種会場

接種会場	接種日時	定員/日
星野小児科内科 クリニック (あきる野市小川東 1-19-20 1F)	第2金曜日 15:30～16:30	4名

● 乳幼児（6か月以上4歳以下）の接種会場

接種会場	接種日時	定員/日
星野小児科内科 クリニック (あきる野市小川東 1-19-20 1F)	火・金曜日 9:30～11:00	10名

**！重要！** 乳幼児接種の予約のみ病院に電話で予約してください  
**星野小児科内科** ☎ **042-559-7332**  
**クリニック** (水・土の午後、日祝日休診)

予約、キャンセルの連絡、接種券の再発行申請他、新型コロナウイルスワクチンに関するお問合せは下記にお電話ください。

【新型コロナウイルスワクチン接種専用コールセンター】  
☎ **042-588-5840** (平日9時～17時開設)



オンライン予約サイト  
二次元コード

「ひのでカフェこころ」開催

参加される皆さんとお顔を会わせて、ほっこりするひと時を過ごしませんか。

日時 2月20日(火)  
午後1時30分～3時

場所 役場 地下食堂  
対象 認知症の方や物忘れが気になる方、介護者家族・認知症支援に関心がある方など

費用 無料。現在、お茶菓子の用意はありません。水分補給タイムにお茶を用意します。



※体調がすぐれない方は参加を見合わせてください。

申込 不要  
お問い合わせください。  
042(588)5368

30  
令和6年度てんこつ予防体操教室  
参加者募集  
主催 日の出町包括支援センター

インストラクター指導のもと、転倒や骨折を予防するための登録制の体操教室です。

日時 水曜日 午後2時～3時  
金曜日 午後2時～3時

場所 大久野健康いきいきセンター

対象 4月以降65歳以上  
になる町内在住者

※介護認定のある方は対象外



費用 無料

申込期日 令和6年2月1日～3月8日

※定員 9人

※詳細は個別に文書を郵送いたします  
ボランティアを募集しています

体操教室の準備、片付け、見守りなどのボランティアです。体操にもご参加いただけます。

活動日 水・金曜日の中で月1・2回程度  
場所 大久野健康いきいきセンター

時間 午後2時～3時  
対象 活動趣旨をご理解いただける方  
申込 随時

申込・問い合わせは電話・来所  
平日午前10時～午後5時  
(本人が申込み)

問 日の出町包括支援センター  
042(597)2200



安全安心

交通安全共済「ちよこつと共済」の受付を開始します

東京都39市町村の住民が会費を出し合い、交通事故にあった時、見舞金を受けられる助け合いの制度です。

2月1日(木)から新年度の加入受付を開始し、町内各金融機関窓口(郵便局、イオン銀行を除く)役場1階「西武信用金庫派出所にて業務時間内に受け付けます。

加入申込書は各窓口に用意しています。  
手続き簡単！選べる2コース！

Aコース 会費年額100円で最高30万円の見舞金  
Bコース 会費年額500円で最高150万円の見舞金

さらに、どちらのコースも、会員が交通事故で死亡した時に、中学生以下のお子さんがある場合、年額12万円の交通遺児年金が支給されます。

詳しくはパンフレットをご覧ください。  
また、インターネットでも申込みが可能です。詳細はちよこつと共済ホームページをご確認ください  
ちよこつと共済ホームページアドレス  
<https://chokotokiyosai.jp/>



みんなと一緒に、ちよこつと共済のちよこつと共済

マスコットキャラクター ちよこ助

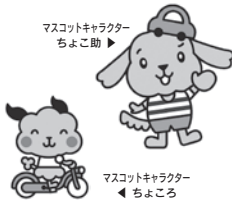

問 生活安全安心課 防災・コミュニティ係  
042(588)5067

令和6年2月1日から運転免許の更新と学科試験が予約制になります

WEB・電話予約ができる方

【更新】都内に免許証住所がある70歳未満の方で、運転免許証更新のお知らせはがきをお持ちの方。

※島部警察署を除きます。



【学科試験】学科試験(都内居住)、仮免許学科試験を受験される方。  
※再試験を除きます。

電話予約は自動音声予約  
050(1808)5070となります。

詳細は警視庁ホームページの予約サイトを  
ご確認ください  
<https://www.keishicho.metro.tokyo.lg.jp/menkyo/index.html>

二次元コード

問 運転免許本部  
03(6717)3137



(有料広告)

生涯青春の湯 つるつる温泉 によろこそ  
大自然と山里の風情溢れる美肌の湯と、美味しい料理をぜひご堪能下さい。

ご利用案内  
営業時間 10:00～20:00 (最終受付19:00)  
入館料 大人(中学生以上)960円 小学生480円  
◎大人は平日18時以降入館割引。  
◎町民割引(大人600円、子供300円)あります。  
住所 東京都西多摩郡日の出町大久野4718  
電話 042-597-1126

つるつる温泉では、厨房・配膳・施設清掃パートスタッフ募集中です。詳しくはお電話ください。

美人の湯 露天風呂

### 秋川消防署からのお知らせ

#### 火災から尊い命を守ろう

冬季は、空気が乾燥し1年を通して火災が一番発生しやすい時季です。毎年住宅火災の出火原因の多くは、こんろ、たばこ、ストーブ火災で、自らがその危険を作りだし、大きな火災に発展するケースがほとんどです。次のことを絶対に守り、火災を起こさないようにしましょう。

#### STOP!こんろ火災

- ・調理中にこんろから離れない
- ・こんろの近くに燃えやすいものは置かない

※知らぬ間に自分の衣服に着火してしまうことが多くあります。十分気を付けましょう。

#### STOP!たばこ火災

- ・寝たばこはしない
- ・吸殻を捨てるときは、必ず水をかけ完全に消火する

※吸殻を山盛りにしたままでは火災発生のリスクが大きくなります。

絶対に止めましょう。

#### STOP!ストーブ火災

- ・外出時や就寝時は必ず消す
- ・布団やカーテン等の近くに置かない
- ・ストーブの上や近くで洗濯物は乾かさな

※ストーブの近くで干さなくても、除湿器と扇風機で十分乾きます。



火災危険を自らが作ることが無いよう、ストーブの近くで洗濯物を干すことは絶対に止めましょう。

問 秋川消防署 ☎042(595)0119

### 環境・まちづくり

#### 循環組合の焼却灰の放射性物質測定結果

東京たま広域資源循環組合は、日の出町内のエコセメント化施設へ搬入する焼却灰(主灰・飛灰・飛灰固化物)の放射性物質濃度、二ツ塚処分場とエコセメント化施設周辺の空間放射線量の測定を行っております。

12月6日〜27日に行った調査結果は、全ての調査で基準値以下でした。

なお、測定した数値は、企画財政課でご覧いただけます。

問 企画財政課 企画係 ☎042(588)4117

### 税金

#### 2月の夜間・休日の納税窓口開設日

夜間 2月15日(木) 午後7時30分まで  
休日 2月17日(土)、18日(日)  
午前9時〜午後1時まで

#### 問 税務課 納税係

☎042(588)4107



### 町民税・都民税申告書を発送しました

1月30日(火)に町民税・都民税申告書を発送しました。3月15日(金)までの期限内申告にご協力ください。

持ち物や申告が必要かどうかは広報1月号でご確認ください。

#### 郵送での申告にご協力ください

申告窓口は大変混みあいます。密集を避けるため、郵送での提出にご協力をお願いします。

提出先 税務課 住民税係

#### 収入がなかった方へ

今年から令和5年中の収入がなかった方に限り、オンラインでの町民税・都民税の申告が可能となりました。来庁・郵送不要となりますのでぜひご利用ください。

#### ▼オンライン申告(収入なし)

問 税務課 住民税係

☎042(588)4105



#### ふるさと納税ワンストップ特例制度の適用を申し込んだ方へ

ふるさと納税をした際にワンストップ特例制度の適用を申し込んだ方が、確定申告や町民税・都民税申告をする際、特例制度が適用されません。申告をする際は、申告書に特例制度申し込み分を含む、す

べての寄附金の領収書または寄附金受領証明書を添付してください。

くわしくは、確定申告は税務署へ、町民税・都民税の申告は税務課へお問合せください。

問 青梅税務署 ☎0428(22)3185

税務課 住民税係

☎042(588)4105

### 保険・年金

納めた国民年金保険料は全額が社会保険料控除の対象です



国民年金保険料は、社会保険料控除としてその年の課税所得から控除され、税額が軽減されます。

控除の対象となるのは、令和5年1月から12月までに納められた保険料の全額です。令和5年中に納められたものであれば、過去の年度分の保険料や追納された保険料も控除の対象となります。

また、ご家族の国民年金保険料を支払っている場合、その保険料も合わせて控除が受けられます。

なお、控除を受けるためには、確定申告を行うときに、保険料を支払ったことを証明する書類の添付が必要です。

このため、日本年金機構から、次のスケジュールで「社会保険料(国民年金保険料)控除証明書」が対象者宛に送付さ



	対象者	送付方法	送付時期
①	令和5年1月1日～10月2日までの間に国民年金保険料を納付された方	郵送	令和5年10月下旬～11月上旬 送付済み
②	①のうち、電子送付希望の登録を行った方	電子送付	令和5年10月中旬～10月下旬 送付済み
③	令和5年10月3日～12月31日までの間に国民年金保険料を納付された方	郵送	令和6年2月上旬
④	③のうち、電子送付希望の登録を行った方	電子送付	令和6年1月下旬

れますので、確定申告の際に使用してください。  
また、e-Taxで利用できる電子版の控除証明書の交付も行っています。「ねんきんネット」にログインし、電子送付希望の登録をすると、電子版を受け取ることが出来ます。電子版の利用方法等については、日本年金機構ホームページ (<https://www.nenkin.go.jp/>) に動画を掲載しております。

「社会保険料(国民年金保険料)控除証明書」に関するご相談については、「ねんきん加入者ダイヤル」でもお受けしています。  
日本年金機構の全国の年金事務所では、年金相談や年金請求手続きについて、「予約相談」を行っています。お待ち時間の少ない予約相談をぜひご利用ください。  
ご予約は、全国共通の予約専用受付電話「☎0570(05)4890」にお電話にてお申し込みください。

**年金相談・お手続きの際はご予約を**

問 青梅年金事務所  
☎0428(30)3410

問合せ先	ねんきん加入者ダイヤル
電話番号	(ナビダイヤル) ☎0570-003-004 050で始まる電話番号の場合は、 ☎03-6630-2525
受付時間	月～金曜日 8:30～19:00 第2土曜日 9:30～16:00 土日・祝日(第2土曜日を除く)、 12月29日～1月3日は ご利用いただけません

「ご予約の際は、基礎年金番号のわかるもの(年金手帳や年金証書など)をご準備ください。  
翌日以降の相談日から予約できます。  
年金事務所での予約相談が可能な時間は次のとおりです。  
※月曜日が祝日の場合は翌日以降の開所日初日  
代理の方が年金事務所まで相談する際は、ご本人からの委任状と代理人の本人確認ができる書類(運転免許証、マイナンバーカードなど)が必要になります。  
委任状の様式は日本年金機構のホームページに掲載しています。  
ご利用ください。

**問 青梅年金事務所**

☎0428(30)3410

月曜日※	午前9時～午後6時
火～金曜日	午前9時～午後4時
第2土曜日	午前10時～午後3時

☎0428(30)3410

<予約受付専用電話番号>  
**☎0570-05-4890**  
050から始まる電話でおかけになる場合は、(東京) ☎  
**03-6631-7521**

<電話予約の受付時間>  
月～金曜日(平日)  
8:30～17:15  
(土日祝日、年末年始は除く)

「脳卒中の根絶をめざして」  
～予防、早期発見そして早期受診～  
日時 令和6年3月30日(土)

**講座・教室**

問 青梅年金事務所  
☎0428(30)3410

国民年金の定額保険料に加えて付加保険料(月額400円)を納めると、老齢基礎年金に付加年金が上乘せられます。付加年金の年金額は200円×付加保険料納付月数となります。  
■納めることができる方  
国民年金第1号被保険者、任意加入被保険者(65歳以上の方を除く)  
■付加保険料の月額 400円  
■付加年金額  
付加年金額は、「200円×付加保険料納付月数」です。  
■申込み方法  
青梅年金事務所又は日の出町役場へ申請書をご提出ください。  
付加保険料の納付は、申し込んだ月分からとなります。付加保険料の納期限は、翌月末日です。

**国民年金付加年金制度について**

午後2時〜3時  
WEBまたは西多摩医師会館  
場所 (青梅市東青梅1-167-12)

演者 福永篤志氏 (公立福生病院 脳神経外科 診療部部長)

定員 会場参加 30人  
WEB参加 100人

費用 無料

申込 西多摩医師会事務局

①電話 ☎0428(23)2171

②メール ishikai@nishitama-med.or.jp

氏名・お住まいの市町村名・電話番号を明記してください。

③URL・二次元コード

https://bit.ly/3GJ4IQ

※WEB参加ご希望の場合

合はURL・二次元コードもしくは

メール(氏名、お住いの市町村名、電話番号、メールアドレスを明記)にて

お申し込みをお願いします。

問 西多摩医師会事務局

☎0428(23)2171

催し

三多摩は一つなり交流事業

(東京たま広域資源循環組合補助事業)



三多摩のごみを受け入れている日の出町民と、ごみを搬入する25市1町の住民が、ごみ処理施設の見学や文化・スポー

ッなどを通じ交流し、相互理解を深める目的で実施しています。

寄席鑑賞と武蔵野クリンセンター見学

主催 武蔵野市

日時 3月12日(火)

午後1時30分〜午後10時40分頃

行程 役場↓二ツ塚処分場車窓見学↓武蔵野クリンセンター施設見学↓夕食↓

武蔵野スイングホール(三遊亭小遊三のスイング寄席「鑑賞」)↓役場着

対象 町内在住の18歳以上の方

定員 20人 費用 無料

申込 往復はがき、または電子申請2月13日(火)必着(同時に5人まで申込可)▼

定員を超えた場合は、初参加者優先で参加回数を考慮し抽選▼結果は2月22日(木)までに連絡

※交通事情により終了時刻が前後する場合があります。

※途中参加・途中離脱はできません。

往復はがきの書き方

記入しないでください

何もしないで

記入しないでください

①開催日「事業名」

②代表者の氏名(ふりがな) 生年月日・住所 電話番号

③代表者以外の方の氏名(ふりがな) 生年月日・住所 電話番号

あなたの住所

あなたの氏名

63

63

63

63

63

63

63

63

63

63

63

令和6年第34回ひので桜まつり 出店者等の募集

日の出町の春の祭典、桜まつりを開催します。

ステージでは、「和」のテイストをテーマに、書道パフォーマンスや和太鼓、津軽三味線の演奏などを予定。

皆さまのご来場をお待ちしています。

日時 3月30日(土)

午前9時〜午後4時

※少雨決行、雨天中止

場所 日の出町民グラウンド

出店者・ボランティアさんを募集します

満開の桜の中の桜まつりを、ぜひ一緒に盛り上げ楽しみましょう。

①模擬店・ブース出店

募集店種 飲食・物販・事業所PRなど

申込資格 町内外の事業者または団体

募集定数 30区画を予定

出店料金

町内の事業者・団体 7千円

町外の事業者・団体 1万円

※日の出町観光協会の登録会員者5千円

※テント・テーブル・イス等は別途有料

②桜まつりサポーター

会場設営やイベント運営、片付などを手伝っていただけるボランティアスタッフを募集します。

日の出町観光協会は「地域イベントや観光活動に興味があり、み

んなで一緒に日の出町を盛り上げていきたい」そんなあなたをお待ちしています。

定員 若干名(20歳以上の方)

事業説明会 3月中旬の平日夜に説明会を予定しています。出席願います。

その他 日の出町観光協会特製「スタッフ限定Tシャツ」などをプレゼント

③協賛金のお願い

会場を彩る提灯装飾や宣伝、事業運営費に活用します。提灯短冊とパンフレットにお名前(事業所・団体名)を掲示。パンフレットは各施設等で配布、朝刊折込み、WEB掲載等を予定しています。

応募額 1口 5千円

①〜③共通

申込 FAX、Eメール(HPPの申込書をダウンロードし記入提出)

申込締切 2月15日(木)

※協賛金は3月30日(土)、名入れは3月5日(火)まで。

不明点等はお問い合わせください。

問 日の出町観光協会

☎042(588)50033 FAX042(588)50069

hinodekanako55@bz.t-com.ne.jp

ひので桜まつり

ひので桜まつり

ひので桜まつり

ひので桜まつり

ひので桜まつり

ひので桜まつり

ひので桜まつり

ひので桜まつり

ひので桜まつり

ひので桜まつり

ひので桜まつり

ひので桜まつり

ひので桜まつり

ひので桜まつり

ひので桜まつり

ひので桜まつり

ひので桜まつり

ひので桜まつり

ひので桜まつり

ひので桜まつり

ひので桜まつり

ひので桜まつり

ひので桜まつり

ひので桜まつり

ひので桜まつり

ひので桜まつり

ひので桜まつり

ひので桜まつり

ひので桜まつり

スポーツ協会からのお知らせ  
主催 NPO法人日の出町スポーツ協会

日の出町スポーツ協会では、町内の方を対象にスポーツ教室を開催しています。

①ソフトテニス教室

日時 2月17日(土) 午前9時～11時

ソフトテニス連盟

☎090(4724)9564

②ジュニア硬式テニス教室

日時 2月4日(日)、11日(日) 午後1時～3時

硬式テニス協会

☎080(5464)1306

対象 ①②・中学生

場所 ①②スポーツパークテニスコート

問 NPO法人日の出町スポーツ協会

☎070(7545)5111

無料映画会のお知らせ

主催 日の出町社会福祉協議会



人との繋がりや家族の絆、地域福祉活動への理解促進を図ることを目的とし、社会福祉協議会への理解を深めていただく映画会を開催します。今回の上映作品は「夢みる小学校」です。

日時 2月14日(水)

1回目 午前10時～11時45分

2回目 午後6時30分～8時15分

場所 イオンモール日の出3階

イオンシネマ日の出

定員 各回150人 費用 無料

申込 社会福祉協議会にて入場引換券を配布いたします。

配布時間 午前9時～午後5時  
※土・日曜・祝祭日を除く



問 日の出町社会福祉協議会

☎042(597)6187

つきばら参加者募集中です  
～ごみ拾いで町も心もきれいに～

主催 日の出町社会福祉協議会

毎月1回、ごみ拾いのボランティア活動をしています。地域のみなさんとごみ拾いをして町も心もスッキリしてみたい方はぜひ「つきばら」に一緒に参加しませんか？事前申込みは不要ですので、直接現地に集合してください。※雨天中止

日時 2月16日(金) 午前10時～11時

大久野老人福祉センター前集合

(大久野老人福祉センター周辺をごみ拾います)

3月11日(月) 午前9時～10時

三吉野欠上公園前集合

(ボランティア団体 Greenbird 等と一緒にイオンモール周辺をごみ拾います)  
持物 ごみ袋(なくても可)、軍手、帽子、タオル、飲み物

問 日の出町社会福祉協議会

☎042(597)6187

募 集

会計年度任用職員(図書館業務職員)の募集

令和6年4月任用の会計年度任用職員(図書館業務)を募集します。

主な業務内容

- ・図書資料の貸出返却など利用者対応
- ・保育園等おはなし会
- ・図書資料に関する業務
- 勤務日
- ・土日を含む週3日 ※月曜休館日
- 報酬 時給1千113円
- 募集内容については、図書館ホームページに掲載するほか図書館で配布します。



問 文化スポーツ課 図書館係

☎042(597)3496

給食センターで働いてみませんか

令和6年4月から給食センターで働いていただける方を募集しています。学校給食を通じて、子供たちの成長に携われるやりがいのあるお仕事です。

調理員 給食調理、食器の洗浄、片付け等を行います。毎日12人程度の会計年度任用職員が常勤の調理員5人と共に勤務しています。

募集人数 1人

勤務日数 週3～4日程度

(長期休業中を除く)

勤務時間 午前8時15分～午後2時45分

(休憩1時間)

報酬 時給1千184円(予定)

資格 不要です。未経験の方も大歓迎です。

調理員(統括職)

給食調理、食器の洗浄、片付け等における中心的な役割を担っていただきます。

募集人数 1人

勤務日数 週5日(長期休業中を除く)

勤務時間 午前7時～午後3時または午前8時～午後3時(休憩1時間)

報酬 時給1千円850円(予定)

資格 調理師免許または大量調理施設もしくは給食施設でのおおむね1年以上の実務経験

選考申込方法 書類選考および面接となります。「日の出町会計年度任用職員採用選考申込」(写真貼付)(HPでダウンロード)または給食センターで入手可。

給食センターに直接持参してください。

2月22日(木) 締切

問 日の出町学校給食センター

☎042(597)3414



農業委員会委員候補者募集



現農業委員の任期満了(8月31日(土))に伴い、日の出町では、候補者の推薦の募集を行います。

**候補者の対象** 農業に関する識見を有し、農地などの利用の最適化の推進に関する事項、その他の農業委員会の所掌に属する事項に関し、その職務を適切に行うことができる方。また、法令などにより各委員と兼職が禁止されている職にない方。

**任期** 令和6年9月1日から3年間

**募集期間** 2月1日(木)～29日(木)

**募集委員定数** 14人

**推薦および応募の方法** 推薦書または応募申込書を持参または郵送▼2月29日(木)締切(消印有効)

※提出書類等は産業観光課で配布します。

町ホームページからもダウンロードできます。

**提出先** 産業観光課農林振興係(農業委員会事務局)

**申込書などに関する情報の公表** 法令に基づき、受付期間の中間および終了後に申込者などに関する以下の情報を町HPにて公表します。

- (1) 被推薦者または応募者の氏名・職業・年齢・性別・経歴・農業経営の状況
- (2) 推薦者(個人)の氏名・職業・年齢・性別
- (3) 推薦者(団体)の名称・代表者または

は管理者の氏名・構成員の数・目的・構成員の資格など

(4) 被推薦者または応募者が認定農業者またはそれに準ずる方であるか否かの別

(5) 推薦または応募の理由

☎ 042(588)4102



「日の出町空家等対策計画(案)」の

意見を募集します

町では、本計画(案)について、町民の皆さまから意見を募集します。

**期間** 2月5日(月)～16日(金)

(土日祝日を除く)

**時間** 午前8時30分～午後5時15分

**場所** まちづくり課/日の出町図書館

※図書館開館日の午前10時～午後5時

※町のホームページでもご覧いただけます。

**意見の提出** 郵便・直接窓口・FAX 042(597)

4369・✉ machi@town.hinode.

tokyo.jp

▼住所、氏名、電話番号、年齢、ご意見を記入のうえ、2月16日(金)まで(必着)

※いただいたご意見に対し、個別回答はいたしませんのでご了承ください。

☎ 042(588)5114

まちづくり課都市計画係

☎ 042(588)5114

☎ 042(588)5114

☎ 042(588)5114

☎ 042(588)5114



官公署

令和6年4月1日から相続登記の申請義務がスタート

全国一斉「遺言・相続」相談会開催

主催 日本司法書士会連合会

日時 令和6年2月17日(土)

午前10時～午後4時

※多言語での相談に対応した外国語専用ダイヤルを用意しています。

日本語専用ダイヤル

☎ 0120(339)339(そうぞく)279(つなぐ)

(当日のみ通話可)

外国語専用ダイヤル

☎ 0120(442)333 (当日のみ通話可)

後援 法務省・総務省

問 日本司法書士会連合会

☎ 03(3359)4171

「ハローワーク青梅 合同就職面接会

in羽村」のご案内

ハローワーク青梅では、西多摩地区での就職を希望される方を対象とした就職面接会を開催いたします。多くの方のご参加をお待ちしております。

日時 令和6年2月15日(木)

午後1時30分～午後4時

(受付午後1時～3時)

参加企業PRタイム

参加企業PRタイム

参加企業PRタイム

参加企業PRタイム



午後1時30分～1時50分

企業との面接

午後1時50分～午後4時

会場 羽村市産業福祉センター 2階

羽村市緑ヶ丘2-11-1

(JR青梅線羽村駅下車 徒歩10分)

対象者

西多摩地区での就職を希望している方

参加企業 10社(予定)

参加企業の情報は、ハローワーク青梅ホームページでご確認ください。

持物 複数枚の履歴書(複数の企業の人事担当者と直接面接ができます)、筆記用具

問 ハローワーク青梅 職業相談コーナー

☎ 0428(24)9163

☎ 0428(24)9163

～ 広報「日の出」  
いつもご覧頂き  
ありがとうございます ～

表紙や記事に、  
あなたが写っていたら  
連絡をください。  
ご希望の方に その  
写真を差し上げます!



日の出町のひのでちゃん

問 総務課 広聴広報係 ☎ 042(588)4116

問 保健センター ☎ 042(588)5426

いきいき健康情報!!

♪お母さんと子どもの健康【会場・保健センター】※各事業へは母子手帳をご持参ください。

事業名	日にち	時間	申込 など
乳幼児歯科相談	2/ 1 (木)	9:00～10:15	申込 予約制 ※対象者の事前通知有
母子相談事業	2/ 2 (金)	9:45～11:30	申込 予約制
1歳6か月児健診	2/ 9 (金)	13:00～13:15	申込 予約不要 ※対象者の事前通知有
離乳食教室(初期) <small>基本の野菜スープの作り方・実習と試食</small>	2/13 (火)	9:45～11:30	申込 予約制 持物 母子手帳、エプロン お母さん以外のご家族の参加もお待ちしております!
5歳児歯科健診	2/15 (木)	9:00～10:15	申込 予約制 ※対象者の事前通知有

▶健康の詳細はこちら  
からより日の出町へ  
アクセスして確認  
ください



▶離乳食教室  
の詳細



♪健康全般に関する学習・体操など (費用 無料) 予約制

事業名	日にち	時間	会場	申込 など
50 (栄養) 健康 栄養相談 <small>自分や家族の健康の相談を個別にできます!</small>	2/ 2 (金) 3/ 1 (金)	9:00～11:00	保 健 センター	申込 予約制 管理栄養士・保健師による相談。
50 (歯科) 健康 栄養相談 <small>「むせ、かみ合わせなども相談できます」</small>	2/ 2 (金)			申込 予約制 歯科衛生士による相談。 歯科衛生士による歯磨き指導や口腔(歯肉炎、むせ、かみ合わせ、口臭等)の相談ができます。
50 (学習) 健康 栄養相談 『腎臓病予防』	2/15 (木)	13:30～15:00 (※)	大久野 老人福祉 センター	コロナによる自粛から家から出づらくなっている方、参加者の方のおしゃべりだけでも参加してみませんか。保健師と管理栄養士による健康学習、レシピの紹介、自宅でできるストレッチ等。

♪運動【各専門の講師による運動】 (費用 無料) ※水中歩行以外は予約不要です。

事業名	日にち	時間	会場	申込 など
50 中国体操 <small>40歳以上の方から参加できます!</small>	2/19 (月)	10:00～11:30 40歳以上	保健センター	“練功十八法”呼吸と動きをつなげて、からだ全身で気持ちよさを感じられる運動です。 講師 敎使河原麻美氏
50 リフレッシュ 体操 (栄養・腎臓) <small>40歳以上の方から参加できます</small>	2/22 (木)	9:30～11:30 40歳以上	保健センター	講師による軽い体操、リラクゼーション 講師 敎使河原麻美氏 ★2月は栄養士による栄養(腎臓)のお話あり
50 スクエア ステップ	2/ 8 (木)	10:00～11:30 (※)	平井・生涯青春 ふれあい総合 福祉センター	リズムに合わせてステップしながら歩く脳トレ 講師 敎使河原麻美氏
50 水中歩行 教室	毎週 月・水曜日	14:00 ～15:30	平井・生涯 青春ふれあい 総合福祉 センター	申込 要予約(当日正午まで厳守) ふれあいセンター直接・電話申込 ☎ 042(597)4040 各定員 10人(男性限定:10人) 講師 岡友紀氏 持物 水着、水泳帽、タオル、飲物
50 男性限定 水中歩行教室	2/14 (水) 2/28 (水)	(※)		

学習・栄養・運動の対象：町内在住おおむね40歳以上 (※)：おおむね60歳以上  
持物：運動できる服装、タオル、飲物 マーク：ひのでちゃん行政カード元気健康ポイント対象事業

( 有料広告 )

## 事前予約制

# 目の出あきる野眼科

第1日曜日午前 診察あり

受付時間	月	火	水	木	金	土	日
9:00～12:30	●	●	●	○	●	●	△
15:00～18:00	●	●	●	-	●	-	-

△：第1日曜日午前は診察します。  
○：第2、第4木曜日午前は診察します。  
【休診日】木曜日午後、土曜日午後、祝日、第2週以降の日曜日

院長 日本眼科学会認定専門医 安里 崇徳  
(経歴)  
・掛川市立総合病院 (現 中東遠総合医療センター)  
・静岡済生会総合病院  
・中京病院  
・長野県立こども病院  
・JA 厚生連 小諸医療センター 眼科医長

☎ 日の出町外出支援バス  
9時から16時の毎時37分頃着

**TEL 042-597-2222**  
【電話受付時間】午前9:15～午後15:15～  
東京都西多摩郡日の出町平井405-5  
コンタクトレンズ各メーカー取り扱いあり。

地域に根差し  
愛される医院を  
目指します。

# 人事行政の運営等の状況の公表 その1

日の出町職員の人事・給与についてお知らせします

問 総務課 職員係 ☎ 042(588)4115

「日の出町人事行政の運営等の状況の公表に関する条例」に基づき、当町の人事行政の運営等の状況の概要についてお知らせします。町職員の定員や給与・休暇などの人事・給与について公表することにより、制度の公平性・透明性を高め、町民の皆様にご理解をいただくことを目的としています。

## 1. 職員の任免及び職員数に関する状況

### (1) 職員の採用・退職の状況

		令和4年度
採用者	採用者	18人
	合計	6人
退職者	定年退職	3人
	勤奨退職	0人
	普通退職	2人
	その他	1人

### (2) 部門別職員数の状況 (各年4月1日現在)

部門	職員数	対前年増減数	主な増減理由		
				令和4年度	令和5年度
普通会計部門	議会	3人	3人	0	公開制度導入による減 担当課長廃止による減 欠員補充 担当課長廃止による減
	総務	41人	40人	△1	
	税務	13人	13人	0	
	民生	26人	25人	△1	
	衛生	11人	11人	0	
	労働	0人	0人	0	
	農林水産	5人	5人	0	
	商工	4人	5人	1	
	土木	12人	11人	△1	
	計	115人	113人	△2	
特別行政部門	教育	28人	27人	△1	(参考) 人口1万人当たり職員数 68.94人
	計	28人	27人	△1	
小計	143人	140人	△3	(参考) 人口1万人当たり職員数 85.42人	
公営企業	下水道	3人	3人	0	(注) 1 職員数は一般職に属する職員数です 2 [ ] 内は、条例定数の合計です
	その他	10人	10人	0	
会計等部門	小計	13人	13人	0	
合計	156人 [209]	153人 [209]	△3 [0]	(参考) 人口1万人当たり職員数 93.35人	

### (3) 年齢別職員構成の状況 (令和5年4月1日現在)

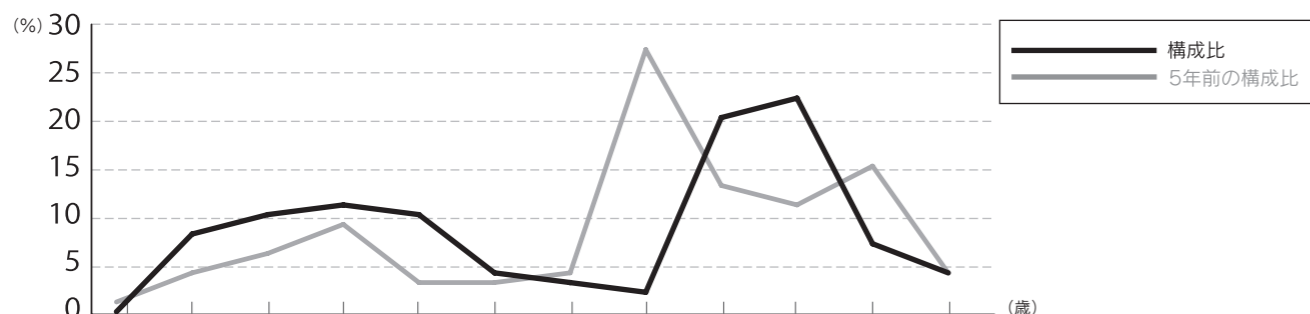

区分	20歳未満	20～23歳	24～27歳	28～31歳	32～35歳	36～39歳	40～43歳	44～47歳	48～51歳	52～55歳	56～59歳	60歳以上	計
職員数	0人	12人	15人	17人	15人	6人	5人	3人	31人	33人	10人	6人	153人

区分	職員数	30年	元年	2年	3年	4年	5年	過去5年間の増減数(率)	
		増減数	増減率	増減数	増減率	増減数	増減率	増減数	増減率
普通	一般行政	115人	116人	115人	117人	115人	113人	△2	(△1.7)
	教育	29人	29人	28人	27人	28人	27人	△2	(△6.9)
普通会計計	144人	145人	143人	144人	143人	140人	△4	(△2.8)	
公営企業等会計	13人	13人	13人	13人	13人	13人	0	(0.0)	
総合計	157人	158人	156人	157人	156人	153人	△4	(△2.5)	

## 2. 職員の人事評価の状況

町では人事評価制度を実施し、効果的・効率的な人材育成・能力開発を促進することを主目的とし、組織力の向上、業務の効率化を目指し活用しています。

### (1) 評価方法

- ①能力評価 評価項目ごとに定める着眼点に基づき、職務遂行の過程において発揮された職員の能力を客観的に評価
- ②業績評価 職員があらかじめ設定した業務目標の達成度、その他設定目標以外の取組により、その業務上の業績を客観的に評価

### (2) 評価期間 毎年4月1日～翌年3月31日まで

### (3) 評価結果の活用 被評価者の任用、給与、分限その他の人事管理の基礎として活用 給与については前年の結果を昇給及び勤勉手当に反映しています

## 3. 職員の給与の状況

### (1) 総括

#### ①人件費の状況 (普通会計決算)

区分	住民基本台帳人口 (令和4年度末)	歳出額 A	実質収支	人件費 B	人件費率 B/A	(参考) 令和3年度の人件費率
令和4年度	16,390人	9,962,816千円	344,198千円	1,556,941千円	15.6%	15.3%

#### ②職員給与費の状況 (普通会計決算)

区分	職員数 A	給与				一人当たり給与費 B/A
		給料	職員手当	期末・勤勉手当	計 B	
令和4年度	139人	521,663千円	128,782千円	222,638千円	873,083千円	6,281千円

(注) 1 職員手当には退職手当を含みません (注) 2 職員数は令和4年4月1日現在の普通会計に属する人数です

#### ③給与削減措置について 現在、給与削減措置は行っておりません。

### (2) 職員の平均給与月額、初任給等の状況

#### ①職員の平均年齢、平均給料月額及び平均給与月額の状況 (令和5年4月1日現在)

区分	一般行政職				技能労務職			
	平均年齢	平均給料月額	平均給与月額	平均給与月額(国ベース)	平均年齢	平均給料月額	平均給与月額	平均給与月額(国ベース)
日の出町	42.5歳	307,233円	382,810円	352,388円	54.6歳	294,960円	332,259円	329,141円
東京都	42.4歳	316,277円	451,385円	-	50.5歳	287,646円	388,055円	-
国	42.4歳	322,487円	-	404,015円	51.2歳	286,942円	-	329,178円

#### ②職員の初任給の状況 (令和5年4月1日現在)

区分	学歴	日の出町	東京都	国
一般行政職	大学卒	187,900円	187,900円	総合職 189,700円 一般職 185,200円
	高校卒	152,200円	152,200円	154,600円
技能労務職	高校卒	149,600円	-	-

### (3) 一般行政職の級別職員数等の状況

#### 一般行政職の級別職員数の状況 (令和5年4月1日現在)

区分	標準的な職務内容	職員数	構成比
4級	課長・室長・所長 担当課長	17人	12.9%
3級	課長補佐・係長	34人	25.8%
2級	主任	37人	28.0%
1級	主事	44人	33.3%

(注) 1 日の出町の給与と条例に基づく給料表の級区分による職員数です  
2 標準的な職務内容とは、それぞれの級に該当する代表的な職務です

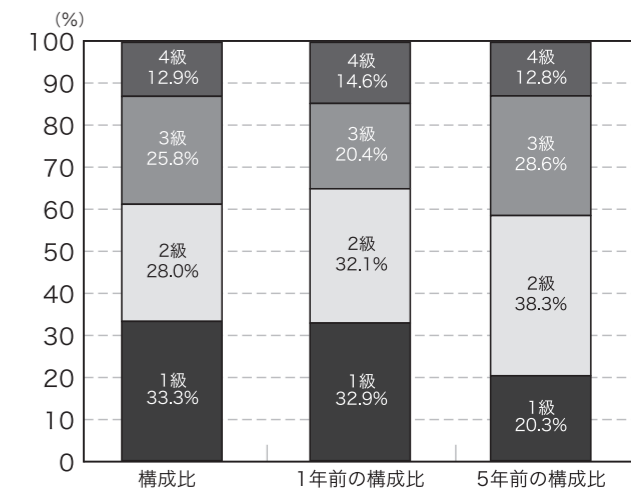

### (4) 職員の手当の状況

#### ①期末手当・勤勉手当

日の出町	東京都	国
1人当たり平均支給額(令和4年度) 1,560千円	-	-
(令和4年度支給割合) (月分) 期末手当 2.40 (1.35) 勤勉手当 2.15 (1.05)	(令和4年度支給割合) (月分) 期末手当 2.40 (1.35) 勤勉手当 2.15 (1.05)	(令和4年度支給割合) (月分) 期末手当 2.40 (1.35) 勤勉手当 2.00 (0.95)
(加算措置の状況) 職制上の段階、職務の級等による加算措置	(加算措置の状況) 職制上の段階、職務の級等による加算措置	(加算措置の状況) 職制上の段階、職務の級等による加算措置

( )内は再任用職員にかかる支給割合

# 人事行政の運営等の状況の公表 その2

日の出町職員の人事・給与についてお知らせします 問 総務課 職員係 ☎042(588)4115

## ②退職手当 (令和5年4月1日現在)

単位:月分

支給率	日の出町		東京都		国	
	普通退職	勸奨・定年等退職	普通退職	勸奨・定年等退職	普通退職	勸奨・定年等退職
勤続20年	23.00		23.00		19.6695	24.586875
勤続25年	30.50		30.50		28.0395	33.27075
勤続35年	43.00		43.00		39.7575	47.709
最高限度額	43.00		43.00		47.709	47.709
その他の加算措置	定年前早期退職特例措置…2~20%加算		定年前早期退職特例措置…2~20%加算		定年前早期退職特例措置…2~45%加算	
1人当たり平均支給額	—	18,860千円	—	—	—	—

(注) 1 退職手当の1人当たり平均支給額は、令和4年度に退職した全職種に係る職員に支給された平均額です  
2 平成27年4月1日から退職の事由にかかわらず同率となりました

## ③諸手当 (令和5年4月1日現在)

手当名	内容及び支給単価	国の制度との異同	国の制度と異なる内容	支給実績(千円) (令和4年度決算)	支給職員1人当たりの平均支給額 (令和4年度決算)
扶養手当	配偶者(管理職の配偶者) 6,000円(3,000円)	異なる	配偶者 6,500円	11,192	186,533円
	子 9,000円		子 10,000円		
	16歳~22歳までの子の加算 4,000円		その他扶養 6,500円 16~22歳までの子の加算 5,000円		
住居手当	賃貸(限度)(35歳未満) 15,000円	異なる(都準拠)	賃貸(限度) 28,000円	3,465	150,652円
通勤手当	電車等:原則6ヶ月定期券額を支給 自動車等:通勤距離に応じて1ヶ月ごとに支給	異なる(都準拠)	距離区分・単価	8,033	66,388円

(注) 1 特殊勤務手当は平成20年3月31日をもって廃止になりました  
(注) 2 扶養手当は平成19年度から「配偶者」と「子」に限定して支給しています

## (5) 特別職の報酬等の状況 (令和5年4月1日現在)

区分	給料月額等	区分	支給割合
給料	町長 632,000円 (削減前 790,000円)	期末手当	4.55月分
	副町長 621,000円 (削減前 690,000円)		
	教育長 594,000円 (削減前 660,000円)		
議員報酬	議長 420,000円	議長	3.75月分
	副議長 360,000円		
	議員 345,000円		

(注) 1 特別職は給料の減額措置として、町長20%、副町長・教育長10%の削減を実施しています。

## 4. 職員の勤務時間その他の勤務条件の状況

(1) 勤務時間 (標準的な職員の場合)	開始時刻	終了時刻	休憩時間	1日の勤務時間	1週間の勤務時間
	8時30分	17時15分	12時~13時	7時間45分	38時間45分

### (2) 休暇制度 ①休暇制度の種類

年次有給休暇、病気休暇、特別休暇(公民権行使等休暇、産前産後休暇、妊娠症状対応休暇、早期流産休暇、母子保健健診休暇、妊婦通勤時間、育児時間、出産介護休暇、出産時育児参加休暇、子どもの看護休暇、生理休暇、慶弔休暇、感染症予防休暇、災害休暇、事故休暇、業務停止休暇、出頭休暇、骨髄液提供休暇、長期勤続休暇、ボランティア休暇、夏季休暇、短期の介護休暇)、介護休暇、介護時間

### ②年次有給休暇の取得状況 (令和4年度)

平均取得日数	取得率
10.9日	29.2%

## 5. 職員の休業等の取得状況 (令和4年度)

育児休業・部分休業・育児短時間勤務の取得状況

※人数には、令和3年度以前から継続して取得している職員を含みます。

区分	男性	女性
育児休業	0人	1人
部分休業	0人	1人
育児短時間勤務	0人	0人

## 6. 職員の分限及び懲戒処分の状況 (令和4年度)

分限処分は、職員の勤務成績が良くない場合や心身の故障のため職務の遂行に支障がある場合などに、公務能率の維持を目的に、任命権者が職員の意に反して、その身分に不利な変動をもたらす処分です。

一方、懲戒処分は、職員が法令に違反した場合、職務上の義務に違反した場合、職務を怠った場合、全体の奉仕者たるにふさわしくない非行のあった場合に、公務における規律と秩序の維持を目的に、職員の道義的責任を追及して行う処分です。

処分者数	分限処分			懲戒処分			
	免職	休職	降任	免職	停職	減給	戒告
	0人	1人	0人	0人	0人	0人	0人

## 7. 職員のサービスの状況 (令和4年度)

地方公務員法では、職員は全体の奉仕者として公共の利益のために勤務し、職務の遂行にあたっては全力で専念しなければなりません。職員が職務を遂行するにあたり、守らなければならない義務は次のとおりです。

区分	内容	違反者数
職務命令等に従う義務	職員は法令等の定める規定に従い、かつ上司の職務上の命令に忠実に従わなければなりません	0人
信用失墜行為の禁止	職員は職の信用を傷つけたり、職の不名誉となる行為をしてはなりません	4人
守秘義務	職員は職務上知り得た秘密を漏らしてはなりません	0人
職務専念義務	職員は法律等に特別に定めがある場合を除くほか、勤務時間中全力で職務遂行しなければなりません	0人
政治的行為の禁止	職員は政党その他の政治的団体の結成に関与する等の政治的行為が禁止されています	0人
争議行為等の禁止	職員は争議行為等が禁止されています	0人
営利企業等の従事制限	職員は営利企業等に従事することは制限されており、従事する場合には許可を受けなければなりません	0人

## 8. 職員の退職管理の状況

町規則により、管理・監督職の地位にあった職員が、離職後2年間、営利企業等に就職した場合は再就職情報を届け出ることになっています。(平成28年4月制定)

令和4年度末 退職者の届け出状況	届出者	0人	内訳	営利企業以外の法人等	0人	民間企業等	0人

## 9. 職員の研修の状況 (令和4年度)

区分	受講者数	内容
東京都市町村職員研修所	必修研修 33人	職層別研修(現任研修・係長研修・課長研修など)
	選択研修 75人	能力開発研修、情報処理研修・専門研修など
独自研修	180人	新規採用職員研修、人材育成研修、救命講習、接遇研修、説明力向上研修、メンタルヘルス研修など

## 10. 職員の福祉及び利益の保護の状況

### (1) 福利厚生制度

区分	互助会への町交付金額	会員一人当たりの公費額	※公費率
令和5年度決算見込	841,000円	5,006円	31.7%
令和4年度決算	841,000円	5,097円	32.3%

※公費率 =  $\frac{\text{交付金}}{\text{交付金} + \text{会員掛金}}$

職員の福利厚生制度として、地方公務員法第42条の規定に基づき、日の出町職員互助会を設置し、職員の元気回復、その他福利厚生に関する事業を行っています。この互助会は、職員の会費及び町の負担金などで運営されています。また、職員の共済制度は、地方公務員等共済組合法に基づき、東京都市町村職員共済組合により短期給付事業(医療関係等)、長期給付事業(年金関係)、福祉事業(人間ドッグ事業等)を行っており、厚生年金、国民年金、健康保険及び国民健康保険と同様に社会保険制度の一環とされています。

### (2) 公務災害等の状況 (令和4年度認定分)

公務上・通勤途上による災害で負傷・死亡をした場合、地方公務員災害補償基金から一定の補償が行われます。

区分	件数
公務災害	0件
通勤災害	1件

### (3) 公平委員会業務の状況 (令和4年度)

職員は、給与・勤務時間その他の勤務条件に関し、公平委員会に対して町の当局により適当な措置がとられるべきことを要求することができます。

また、懲戒など意に反する不利益な処分を受けたときは、公平委員会に対して審査請求ができます。

区分	年度当初係属件数	年度中申し立て件数	年度中処理件数	年度末係属件数
勤務条件に関する措置要求	0件	0件	0件	0件
不利益処分に関する審査請求	0件	0件	0件	0件

# 児童館からのお知らせ



## 乳幼児親子対象

「みんなであそぼうの日」 2/7日(水)  
 午前10時30分～11時30分  
 (予約不要・出入り自由・無料)

☆お誕生日のお子さまは、お誕生日カードを作れます。

次回は3/14(木)です。行事がない日も児童館をご利用いただけますので、ぜひご利用ください。

午前10時～11時50分まで遊べます。(日祝除く)



## おねがい

児童館にあそびに来る時は…

- ・ハンカチまたはタオル、水筒をお持ちください。(水道直飲みを禁止しています。ペットボトルは持ち込めません。)
- ・遊戯室では室内履きが必要となります。遊戯室で遊ぶ場合は、室内履きをお持ちください。
- ・学級閉鎖や、保育園などで休園措置の対象の方はご利用できません。
- ・自分や家族が体調不良の場合、ご利用をお控えください。

感染防止のため、ご理解・ご協力をお願い致します。

## ☆利用者登録をお願いします☆

緊急時の連絡のため利用者登録をお願いしています。年度ごとに更新しますので、児童館・子育て福祉課窓口・図書館・保健センターに置いてある児童館利用者登録届に保護者が記入し、最初の来館時にお子さんに持たせてください。

※児童館利用者登録届は、町のHPからもダウンロードできます。

※登録しないで遊ぶことはできませんのでご注意ください。



〈開館日〉月～土曜日 〈休館日〉日曜日・祝日

対象	利用できる時間
乳幼児の親子	午前10時～11時50分
小・中学生	午後1時30分～4時30分

\*乳幼児の時間は車での来館可能です。

↑利用者登録届  
二次元コード

## 工作の日ですよ



次回は  
3月21日(木)  
です。  
お楽しみに!!

問 志茂町児童館 住所：平井 1254-1 ☎042 (597) 2547 [午前10時～午後5時/休館：日・祝]

# 図書館からのお知らせ

## 2月のご利用案内

本館 ☎042(597)3496

開館日】火～日曜日 午前10時～午後5時  
 休館日】毎週月・第3火曜日(資料整理日)、祝日

www.town.hinode.tokyo.jp/



クリック



## ▶この機会に読書手帳を作ってみませんか？

寒さが続くこの季節、お気に入りの本を手にとり、読書にふけてみてはいかがでしょうか。

図書館では、借りた本の記録をシールにして印刷することができます。それを読書手帳に貼って、あなただけの読書記録を作ってみませんか。

印刷を希望する方は、貸出手続きの際に申し出てください。図書館では、皆様に喜ばれる本をご用意して、お待ちしております。



## 声の録音CD

～「広報日の出」CD版の貸出を行っています。～

目の不自由な方を対象に、声のボランティア「セキレイ」さんが制作した、「広報日の出」CD版の貸出を行っており、YouTubeでも配信しています。

また、「セキレイだより」も好評貸出中です。詳しくは、図書館までご連絡ください。



## 2月のおはなし会

対象	開催日	時間
0～4歳	毎週木曜日	午前10時30分～11時
5歳～小学生	14日、28日の水曜日	午後3時30分～4時
	10日、24日の土曜日	午前10時30分～11時

問 図書館 ☎042(597)3496





日の出町お知らせメール  
登録用モバイル端末メールアドレス二次元コード  
<https://service.sugumail.com/hinode/>  
問 総務課 広報係 ☎ 042(588)4116



# 2月のカレンダー

1	木	
2	金	税理士会主催 税理士による無料申告相談 ▼ ※詳細は広報1月号に掲載 ▼
3	土	所得税及び復興特別所得税の確定申告相談
4	日	税理士による無料申告相談
5	月	期日 2/2(金) 時間 午前9時～正午、午後1時～4時 場所 役場3階 第1・2会議室 申込 事前予約 予約専用番号 ☎ 03(6745)6346 (平日午前9時～4時)またはオンライン事前予約 ※申告書等の提出のみの受付は行っておりませんので直接税務署に提出してください。
6	火	期間 2/16(金)～3/14(木) 時間 午前8時45分～11時45分、午後2時～4時 場所 役場1階町民談話室 申込 事前予約 予約専用番号 ☎ 042(588)5835 午前9時～正午、午後1時～4時(土日祝日除く) 問 税務課 住民税係 ☎ 042(588)4105
7	水	問 青梅税務署 ☎ 0428(22)3185
8	木	障害者(児)くらし相談会 午前9時30分～正午 ※要予約 問 子育て福祉課 地域支援係 ☎ 042(588)4112
9	金	
10	土	
11	日	建国記念の日
12	月	振替休日
13	火	
14	水	総合相談(人権・行政・法律)開設 午後1時～4時 役場3階会議室 予約は7日(水) 午前9時～ 問 町民課 窓口サービス係 ☎ 042(588)4108 消費生活相談開設 午後1時～4時 役場教育センター2階 相談室 問 産業観光課 商工観光係 ☎ 042(588)4101 日の出 本人ミーティング ※詳細は5ページ
15	木	夜間窓口開設日(マイナンバーカード交付、各種証明書の発行(住民票、印鑑証明書、戸籍、納税証明)、印鑑登録)午後7時30分まで 夜間納税窓口開設日 午後7時30分まで
16	金	
17	土	休日納税窓口開設日 午前9時～午後1時
18	日	休日納税窓口開設日 午前9時～午後1時
19	月	
20	火	ひのでカフェ こころ ※詳細は7ページ
21	水	
22	木	
23	金	高齢者にやさしいまちづくり年度報告会 ※詳細は3ページ 天皇誕生日
24	土	
25	日	
26	月	
27	火	
28	水	
29	木	

**第88回 ひので朝市**  
ひので朝市は、日の出町商工会員による即売会で、地元住民の皆様へ安価で商品を提供して生活支援を行うと共に商工業の振興発展を図る目的で実施します。  
日時 3月2日(土) 午前9時～11時  
場所 ひのでグリーンプラザ駐車場

**2月29日(木) 令和5年度 第8期納期限**  
**国民健康保険税・介護保険料・後期高齢者医療保険料**

休日・祝日の医療機関

※診療時間は全て午前9時～午後5時。※診療は急患に限り診療し、往診はいたしません。  
※歯科診療は、お問い合わせのうえ受診してください。

祝日診療	開設日	医療機関名	所在地	電話番号
	2月11日(日)	馬場内科クリニック	日の出町大久野1062番地1	042(597)0550
	2月23日(金)	ななスキンケア皮膚科クリニック	日の出町平井216番地11	042(588)7711
休日・祝日歯科診療	2月4日(日)	ふみ歯科診療所	福生市福生798-2 第7森田ビル1F	042(551)7288
	2月11日(日)	河野歯科医院	福生市南田園3-2-38	042(553)2829
	2月12日(月)	せきぐち歯科	福生市熊川449	042(551)5456
	2月18日(日)	みいだ Dental Clinic	福生市本町69-5	042(551)0479
	2月23日(金)	エビナ歯科	福生市福生1059	042(551)8241
	2月25日(日)	北田園歯科	福生市北田園1-6-3	042(552)1700



日の出町  
「ひのでちゃん」

町の情報発信中!

是非 チェックしてね♪

ひのでトピックス



日の出町  
YouTube  
チャンネル



日の出町  
公式 X  
(旧ツイッター)



# はたち 日の出町二十歳を祝う会 が開催されました



さる、1月8日(月・祝)イオンモール  
日の出イオンホールで、日の出町二十歳を祝う会が開催  
され、114名の二十歳の若者が参加されました。

今年は新型コロナウイルス感染症が5類へ引き下げら  
れたことに伴い、式典は大久野地区、平井地区、亜細亜大学宿所が一同に集い開催しました。

二十歳を代表し、大久野中学校卒業生の清水勝登さんと平井中学校卒業生の林美帆さんのお二人  
が誓いの言葉を述べられました。

三十歳の皆さんはまだまだ多くの可能性を秘めており、どんなことにも挑戦することができます。  
多くの方に支えられてこの日が迎えられた感謝の気持ちを大切に、明るい明日に向かって前進して  
ください。

日の出町の将来を担う皆さんの、限りないご多幸とご活躍を心よりお祈りして  
おります。

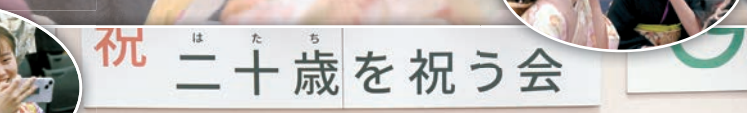

式典終了後、「青春号を活用した町興し隊」の皆様  
とイオンモール日の出でご利用いただいたフォトス  
ポットで楽しく写真撮影を行ってまいりました。

問 文化スポーツ課 社会教育係 ☎ 042(588)5794

## 日の出町職員採用(追加募集)

採用予定人員 一般行政職 若干名 採用予定日 令和6年4月1日

受験資格 平成6年4月2日から18年4月1日までに生まれた方

※地方公務員法第16条の欠格条項に該当する方は受験できません。

※今年度の採用試験をすでに受験した方は受験できません。

申込書等の配付 役場2階総務課職員係で配付、または町ホームページからダウンロード

配付期間 2月1日(木)~9日(金)

※役場での配付、午前8時30分~午後5時(正午~午後1時及び土・日曜祝日を除く)

締め切り 2月9日(金)午後5時迄

申込書・エントリーシートを原則本人が総務課職員係へ持参してください

第一次試験 エントリーシートによる書類選考

第二次試験 2月24日(土) 筆記試験

2月25日(日)予定 面接

※採用案内は、2月1日(木)から町ホームページに  
公開します。

~「人にやさしく、住みよいまち  
づくり」に一緒に取り組んでいた  
だけの方を募集します~



日の出町  
イメージキャラクター  
ひのでちゃん



日の出町ホームページ

問 総務課 職員係 ☎ 042(588)4115

